工商晚報
The Kung Sheung Evening News

中華民國僑務委員會登記證台新字第弍壹號
中華民國內政部登記證內版台報字第零零陸號
督印及承印：工商日報有限公司
香港灣仔分域街十八號
編輯部：二七零七零六
採訪部：二八零零八七　二七三四九二　二八二五四零
營業部、廣告部：二七九三零七　二八零七零八
社長室：二八二四五五
總編輯：二七五零五六
經理室：二七七二六一
中區辦事處：二式五四九五　二式一式三八
電報掛號二零七五五　郵箱六二號
出紙兩大張　售價弍毫
新聞紙第一二零四三號

前國軍將領段克文 已神秘失踪近兩天

上週五晚曾有八外國人到訪

一同離開酒店自此一去未返

【本報訊】刻仍留港的八名前國軍將領之一的段克文，經已神秘失踪了近四十小時，現仍下落不明，杳無踪影。

據悉：現年六十七歲的段克文將軍，在上週五晚上七時，被八名外籍人士過訪後一同離開其居住的帝國酒店，就此一去未見返回，雖然警方表示並未接獲段氏的「失踪」報告，但相信港府高層人士正對此事異常關注，希望能迅即找到段克文的下落，以防繼張鐵石之後，再度上演一幕使港府頭痛的「政治戲」。

段克文在本月一日曾一度「神秘」地「失踪」兩天，但在兩日後，他又「神秘」地返回酒店；然而，對於其「失踪」期間的行藏，段氏則三緘其口。原本一同來港的十名前國軍將領，在張鐵石逝世，陳士章赴美後，現時段克文又下落不明，祇餘下七名戰俘逗留在酒店之內。

查段氏居於帝國酒店一一〇九室，但今晨酒店中人答覆本報記者詢問時表示段氏迄至今晨仍未返回酒店，至於其他詳情，則拒絕透露。

救總負責人謝伯昌今晨回答詢問時亦表示對段氏失踪一事毫不知情，他指出通常段克文會每隔三、四天便與其通電，詢問辦理赴台灣手續的進展情況，但自從兩週前的一個電話後，便失去段氏的聯絡。

「人地一塲牌，閒閒地都十幾萬喇！」

華登大廈入屋刦財色案

警方昨拘六男女 涉嫌與此案有關

【本報訊】銅鑼灣華登大廈一單位於本月七日、八日被六名大胆雌雄賊，施詭計，先行租房「臥底」，然後伺機糾黨行刧，非法禁錮戶主凡廿五小時，復將前往探戶主姪女强姦，更於翌日迫令戶主簽提欵單，到銀行取欵後，始會合同黨逃去。案發後，警方連日展開廣泛偵查，卒在華登大厦拘獲一可疑男子，至昨深夜又在灣仔一酒店房內再將四男一女疑匪拘捕，帶返警署查詢。

據稱，六名被捕的男女，均爲黑底份子，刻仍由警方扣留，但迄今未落案。

自該案發生後，警方卽展開廣泛調查，於本月十日在案發的同一大厦一單位內拘獲一名男子，經過嚴詰後，至昨晚十一時十五分又再出動前往灣仔星加坡酒店一房間內，將四男一女拘獲，其中一名男子曾經拒捕，但卒被探員制服。被捕的五男一女，年齡由十六歲至二十歲不等。

該宗曲折「臥底」刧案發生於本月七日，下午一時卅分，有四男一女前往銅鑼灣紀利佐治街華登大厦十四樓，座，藉詞探訪一名剛於六月卅日搬入上址居住的陳姓青年，當各人入屋後，六名男女卽露出猙獰面目，將屋內戶主一家三女一男綑紮，綁眼後推入一間房內禁錮。

六匪在屋內大肆搜掠一番後，刧去現欵六百元左右，但意猶未足，仍逗留在屋內。

適此時戶主一名年輕姪女到上址探訪，甫門卽爲匪徒所指嚇，驅進另一房間，其中一男匪竟强行將女汚辱。飽嘗獸慾後始離去。

六匪，將四女一男，禁錮廿五小時後，其中一名匪徒，又於翌日晨早迫使戶主簽寫一張銀行存摺提欵單，前往附近一間銀行，提欵四千二百元再返回上址，通知同黨在上午十一時卅分，散水逃去無踪。

警方昨晚十一時十五分發表的消息指出：灣仔警署探隊，昨晚破獲華登大厦洗刧案，六名男女涉嫌與一宗包括「强姦，非法禁錮及行刧」之案件有關而被捕，該案乃於本月八日向警方投報者。

爲籌備美蘇聯合太空飛行，拜千諾太空中心昨日爲「聯合」號太空船裝設了一枚發射火箭。

馬士灣—投奔自由者的鬼門關

今年來近四十人 泅渡馬士灣喪生

【本報訊】今年以來，最少有三十九名逃亡者於泅渡馬士灣時喪生。

可靠消息來源並謂，相信尚有不少溺斃，但其屍體已被潮水飄入大海。

與此同時，政府將偷渡入境者解回大陸之政策，似已收嚇阻之效，使非法移民流入之人數大減。

今年上半年，警方共拘獲偷渡入境者四六六名，除十一人基於人道理由准許留港外，其餘均已遣回大陸。

去年同期，入境非法移民共二八二二人，均獲准在港居留。

但可靠消息來源指出，上述數字可能導致誤解。因該政策實施前，偷渡之逃亡者均自動向警方報到，但實行將逃亡者遣回大陸後，彼等則設法逃避警方拘捕。

一週大勢

中華民國並不孤立

雁鳴

中日復航已經簽署協定。當東南亞各國紛紛與中共建交聲中，此一事件突然出現，第一點就說明了與中共建交的國家，並不能與中華民國割斷了所有關係。就民航而言，中日斷航，使日本蒙受了極大損失。所以，斷航一年三個月後，又要派員到台北簽約復航了。

最近與中共建交的兩個東南亞國家，是菲律賓與泰國，但這兩個國家都明顯表示：繼續和中華民國保持文化和貿易關係。

說明了與中共建交，只是投懼强鄰，不得不然，而對於友誼的中華民國，還是依依不捨。這不祇是基於情感上，也基於事實上的需要。

泰國總理克里曾經說明：中共急於與亞洲各國建交，是爲了抵消蘇俄在這地區勢力的日漸擴張。我們以爲：中共還有一點用意，是孤立中華民國。中共得入聯合國之後，孤立中華民國的行動就加速。

但是，現在與中共建交的國家剛好超過一百個了，中華民國是不是已被這些國家拋棄呢？中日雖經斷航，還是要重開航綫，就說明日本對於中華民國拋棄不得，也說明了中華民國和世界各自由國家關係未斷。

日與中共關係陷低潮

一年三個月以前中日斷航的原因，是日本政府受中共的壓力，因而不承認中華航空公司飛機上的青天白日滿地紅國旗。

當時日本首相是田中角榮，現在則是三木武夫，態度已改變了。外相宮澤喜一於七月一日在參議院外交委員會答覆詢問時說：「去年春間由於日本政府對青天白日旗所作的談話招致誤解，誠屬不幸。承認中華民國的國家都認爲青天白日旗爲國旗。對於這個事實，包括日本在內，任何人都不能否定。」

日本的立場既然澄清，復航之事自然是水到渠成。

雖然宮澤曾經說過：中日的復航，不會妨碍日本與中共間的關係。但是，日本的看法如此，中共的看法却就不同。因此，廖承志就對宮澤大加抨擊，指爲搞「兩個中國」的手法。還說：宮澤的話，三木首相不會不知情的，這就是在抨擊日外相之時，順便把日首相拖落水裏。然而，何以不直接抨擊日本首相呢？其中原因，自然另有文章。

由於廖承志的抨擊，中共與日本間的關係，立卽陷入低潮。實則以攪民間關係的廖承志發言，而不以攪外交的喬冠華發言，又不直接抨擊三木，這是中共不敢過於使日本難做之故。

中共對於中日復航，不免心裏酸溜溜，但又奈何日本不得。

國軍與核子武器

紐約「時代週刊」去星期日說：美國情報專家相信中華民國正在發展一種核子武器。中華民國首枚核子武器製成的預訂日期，可能是一九八零年。

該枚核子彈將由島上現存反應爐提鍊的鈈製成。

「時代週刊」續稱：「中華民國在台灣又正興建一座飛彈場，作爲發展一個核子彈輸送系統的部分計劃。」

這個消息，立卽驚動了世界。

在防衛方面來說，中華民國原則上是要靠自己的實力，不仗外力；尤其是在中南半島局勢突變之後，更加加强這信念。因此，發展核子武器以爲自衛，是有可能的。

正如南韓總統朴正熙說：假如美國不協助南韓防衛，則南韓將要自製核子武器以求自存。今天，已不是核子壟斷的時候，許多國家都已有發展核子武器的知識和能力，自然，中華民國也不例外。

不過，台北官方早就聲明：中華民國的核子反應器，只用於和平用途，不用於軍事用途。在「時代週刊」發表了上述消息後，還是申明這一立場。

印尼與東南亞安全

印尼總統蘇哈圖美國之行，曾經與美總統福特在大衛營山中別墅進行了近三小時的會議。雖然美國在中南半島挫折，但仍將介入亞洲，並將繼續給予印尼以軍事和經濟的援助。

東南亞聯盟五個國家：馬來西亞、新加坡、印尼、菲律賓、泰國。首先與中共建交的是馬來西亞，而高棉、南越陷共後，菲律賓和泰國，已相繼承認中共，相信新加坡不久也要步着後塵。因此，剩下來的，只有一個印尼。

本來印尼在蘇卡諾總統執政時，也和中共建立了外交關係。但由於共黨發動政變失敗，蘇哈圖總統就宣佈與中共絕交，在蘇哈圖出國訪問期間，也有與中共建交的傳說，但經印尼官方否認了。當年共黨叛變的創痕還在目前，印尼自會有高度警惕。

在大衛營中，蘇哈圖告訴福特說：共黨攫奪南越和高棉，已導致加强印尼的「國家觀念」。又說，他的政府正在鼓勵印尼人民的團結，俾他們能够應付任何可以危害他們的獨立及領土完整之緊急事件。

印尼反共立場之堅定，關係東南亞和整個亞洲的和平與安全很大。

蘇聯海軍東海演習

中共「副總理」鄧小平，近曾指出蘇聯威脅亞洲安全的話。我們在上星期論述中就指出：這是中共本身感受的威脅。蘇聯的軍力，既從陸地上威脅中國大陸，也從海面上進行威脅，還有更大的威脅，則是可能由空中而來的「核子突襲」。

七月五日，日本防衛廳方面人士說：蘇聯飛機和軍艦最近曾在東海接近中國大陸的地區，舉行一大軍事演習。至少有四艘船艦（包括兩艘驅逐艦，其中一艘配備有飛彈的），和兩架偵察機，曾參加由六月廿八日至七月二日的那次軍事演習。

這演習時間，正和鄧小平談的時間相同，鄧小平指蘇聯「並派它的海軍艦艇在印度洋和太平洋活動，威脅東南亞國家的安全。」其中的艦艇活動，可能也包括上述在東海的活動。

早幾年，已有蘇聯艦隊通過台灣海峽的報導，後來沉寂了，這次日本防衛廳的透露，更證明蘇聯海軍的活動就在台峽和東海，正是中國大陸的門外。

馬雅加茲事件重演

美國「海陸公司」一艘貨櫃船「基威市號」，去星期二日（七月七日）在暹羅灣突遭一艘神秘船隻攻擊。

提到暹羅灣，大家還會記憶本年五月十二日一艘貨櫃船「馬雅加茲號」就在這水域裏被高棉砲艇擄走，引致美國出動飛機戰艦，和調動了一千五百名陸戰隊去搶救船隻和船員。

那一次行動，是美國在中南半島挫折後的第一次堅强行動，挽回了亞洲自由國家對美國的信心。

現在「基威市」號事件，也在同一水域發生。當時該輪正在距離泰國港口梭桃邑東南約二十五浬海面，距離「馬雅加茲」號（兩船同屬一船公司）被擄現場約二百哩。假如該輪加被擄去，則搶救船隻和船員，也有可能重演。

暹羅灣已成危險水域，鬧出新事件的可能性相當大。

本報特設特別分類小廣告啟事

茲爲便利分類小廣告戶推廣宣傳起見，可由原定之四個位擴大至六個位，並可一格橫排或兩格直排，但必須聯刊工商日晚報，及最少連登七天。此種特別分類小廣告，日晚報共收費每天卅五元。不折不扣，費須先惠。又此種廣告祇以普通廣告爲限，啟事及醫約除外。由一九七五年一月二日實行。

高爾夫球好手紐頓（左）和華特遜兩人同捧着英國野外高爾夫球大賽冠軍銀盃。兩人將於本月十三日在英國略諾斯替爲爭奪此盃進行一個回合比賽。（合衆國際社）

小評

保養防火設備

連日港九及新界，均曾發生火警多宗。雖然不是大火，而且很快消防人員就及時把火勢撲滅。

消防當局，特別提醒業主，認眞保養樓宇的消防設備，並須經常加以檢查，俾萬一不幸發生火警時，能够及時應用。

事實上，本港消防設備極佳，效率極高，已追上世界水平。目前本港任何地區發生火警，在六分鐘內，救火車卽可抵達現場，從事灌救。

不過，本港大厦高度超過二百呎的極多，而消防的雲梯，僅及百呎，因之，在樓宇高層發生火警時，就要依靠樓宇本身的防火設備。例如水喉、喉管、滅火筒等必須完好，隨時可以應用，走火路的暢通，隔火門的裝置等等。祇要各業主及管理人員，隨時注意，認眞保養，與消防當局合作，則高層樓宇發生火警的機會，實在很少的。

本港牙醫收費提高 市民無痛不往檢驗

【本報訊】本港居民似將日趨牙患，因居民週來前往看牙醫者較少。

據牙醫公會消息，牙醫之病人最近減少百分之三十至五十。

居民的似乎經濟不景與通貨膨脹，對花錢更爲審愼，並將治牙押後。彼等認爲牙醫不若其它醫生，非到牙痛不前往求治。

與此同時，齒科器材與物質亦漲價，尤其是鑲牙用之金銀。爲彌補成本，故註册牙醫亦不得不略增收費。

過去兩年內，齒科器材與物質漲價約百分之二十至五十，但若干牙醫表示，彼等所增收之數甚微。

目前本港約有一千名註册牙醫。

電車有得租 百元一點鐘

【本報訊】讀者如發現凌晨有人在電車上痛飲，無須驚異。

昨日凌晨，一羣海軍軍官，向電車公司租用一專車，並在車上開會。

據悉，任何人均可租用電車，每小時一百元。若指定行走某一段，則需要一百五十元。

據報，早于五月間，海軍軍官曾租用一次。明日，一批美國與日本遊客，亦租用專車遊覽。

據公司消息，除早午晚乘客衆多之時間外，有幾輛電車可供租用。

今日天氣預測

吹和緩間中疾勁西南風，密雲，部份時間有雨及驟雨，間中雨勢頗大或有雷雨。

雷暴及豪雨警告仍然生效。

今日最高氣溫爲攝氏二十八度，上午十一時氣溫爲攝氏二十六度，濕度爲百分之九十三。

高潮：凌晨二時卅九分，下午二時零一分。

低潮：上午七時十九分，下午八時四十二分。

（左圖）上海街萬福金行被刧警匪槍戰案中，三名疑匪被擒，圖爲其中一疑匪被擒上車時情形。（右圖）參予捕匪之探員（右）事後向上級報告擒匪經過。（本報記者攝）

五匪械刧萬福金舖 警方早獲線報埋伏

雙方駁火一疑匪中槍兩逃脫

【本報訊】五名持械刧匪，昨日下午企圖行刧上海街一間金舖，被在附近埋伏的警察探所阻截。雙方發生槍戰，各開一槍。一疑匪中槍倒地，另兩疑匪亦遭玻璃所傷，束手就擒。其餘兩匪則逃去無踪。此爲過去三日來，發生在旺角區第二宗警匪槍戰事件。

被捕三名疑匪，曾漢×，廿一歲，右腹中槍，傷勢平常，曾×柱，廿三歲，張×，廿六歲。

警方事後在現場檢獲一柄零點二二口徑的手槍，兩把斧頭及兩把長刀，金舖方面幸無損失。另外警方在現場附近發現一部曾報失的私家車，懷疑爲匪偷來用作接應的車輛。

遇刧金舖爲設在上海街七〇七號地下之萬福金行，昨日下午三時左右，五名年約廿二至卅歲青年，其中一人持着類似手槍物件，二人持刀，二人持斧，衝入店內，喝令店內五名職員不可亂動。其中一名匪徒隨卽擊破近門口左邊飾櫃，攫取一批金飾。

此時，兩名在該處附近埋伏的便衣警探聞訊，立刻採取行動，衝入該金行，擬拘捕五匪。

其中持槍匪徒向警探開了一槍，但沒有命中，一名編號九五零七的探員關蔭棠還擊一槍，將一名匪徒的腹部擊傷，該匪立刻倒地。

各探員其後將另二匪當場制服，該二匪在糾纏中爲玻璃所傷。

其餘二匪則乘亂中衝出店外，據說在上海街登上一部淺啡色葛天娜房車，轉右駛至弼街及廣東道交界處，始停車在人羣中逃去。

由於探員的迅速行動，匪徒所掠得之金飾在慌亂中散落在地上，幸保不失，警方人員事後在現場發現一支零點二二口徑的手槍，子彈頭一發，兩柄利斧，及兩柄利刀。

此外，被疑是匪徒棄於廣東道與弼街交界處的私家車亦於不久後發現，該車車牌爲AL四三六八，有關方面懷疑此爲失車。

警方是次之所以破案奇速，原因是早已接獲綫報，故早於二時許，由九龍總部派出一隊探員，扮作苦力及小販，在萬福金行附近埋伏，故當刧匪欲奪門而出時，卽一衝而入，將疑匪擒獲。

遇刧現場被遺下的金器・（本報記者張伯素攝）

九龍今晨兩車禍 共四名男女受傷

【本報訊】天雨路滑，九龍翠坪道及公主道在兩小時內分別發生私家車翻側及撞鐵欄意外，釀成四名男女受傷，刻已送往醫院救治。失事原因，當局正展開調查中。

第一宗發生於今晨一時，一輛私家車乘載着三人由九龍開入官塘，距料當駛至翠坪道，汽車突然失去控制，剷埋路邊，全車翻側，三名在車內的司機及乘客浴血車廂，頭破血流，在車廂內痛苦呻吟，幸適有人經過，協助報警，將三名傷者送院，結果留醫。

三名傷者係（一）鄺光，三十六歲，（二）鄺青華，三歲，（三）朱麗瑰，卅歲，住牛頭角上邨，第四座，八×六室。

第二宗發生於今晨三時，男子王國輪，卅八歲，駕私家車行經公主道時，不知如何，汽車竟然撼埋鐵欄，王當場頭破血流，浴血車廂，後由救傷者將他送院救治。

九龍荔枝角道被刧的萬福金行現場。（本報記者何詠妍攝）

南韓警告北韓船隻 駛入領海將遭擊沉

【漢城十三日路透社電】國防部宣佈說：昨天，當一艘北韓船隻駛近白翎島二哩內的水域時，南韓防衛軍發彈警告將它逐退。

國防部發言人說：該船於遭受警告性的射擊後，經已折回，但他警告說：下次如再有同樣的嘗試時，則會把它擊沉。在另一項顯然是沒有關聯的行動中，南韓使政府公務員（包括部長們在內）進行一項警戒的演習，取消他們的假期和出差旅行，這項演習，由星期五日開始。

【漢城十二日美聯社電】南韓政府於宣稱把一艘北韓船隻，自黃海的南韓水城中逐走後，星期六日下令作第一級的戒備。

這項戒備令，取消了公務員的假期，和政府機關職員，在整個週末期內，有五份一要於放工後留守。政府消息說，這項戒備適用於武裝部隊。

戒備的理由未有宣佈，但它是發出於國防部宣佈一艘北韓船隻，在黃海西北端白翎島二哩內的水城出現之後，黃海即經常自一九七三年秋季以來，出現緊張情況。當時北韓宣佈它的領海，及於白翎島和其他四個在南韓控制的島嶼。

於今春共黨在中南半島獲勝後，南韓便定下了新的警戒制度。第一綫的戒備，是在南韓實施的第一遭，六月廿五日韓戰爆發廿五週年紀念日，則曾實施過第二級的戒備，但兩天後便解除了。

政府發言人說，第二級的戒備，表示出戰爭的明顯跡象，而第一級的戒備，則認為戰爭快要發生。

以埃簽署西奈協議 仍須克服若干困難

拉賓返特拉維作此表示

【波昂十二日美聯社電】以色列總理拉賓與美國務卿基辛格舉行會談後，於星期六結束洪對西德的訪問，飛返特拉維。

基辛格在離開前曾說，與埃及簽定一項西奈協議方面已獲得進展。但拉賓在離開前一再警惕謂：「我們需要克服若干困難」。

拉賓在其五日訪問中，曾會見西德總理舒密特，外長金歇，并向總統施爾作禮儀上訪問。

這位以色列政府領袖星期二開始進行訪問。他在飛往西柏林以示支持新德國之前，曾前往柏根——伯爾辛塚墓致祭，向他的東道主提醒以色列人并無忘記納粹黨人的屠殺事。

隨後，拉賓與波昂政府進行三天會談，並將他的訪問延長，以便與基辛格會面。基氏從日內瓦抵達此間，他曾與蘇聯外長葛羅米柯舉行會談。

【倫敦十二日合衆國際社電】一位偕同美國務卿基辛格上機的美國高級官員說，基辛格曾於星期六與以色列總理拉賓商討以、埃達成一項和平計劃的可能性。該計劃牽涉若干美軍駐守西奈沙漠。

基辛格和拉賓曾在西德波昂會談近四小時之久。拉賓自稱對會談表示滿意，並於星期六晚返國，看以色列內閣會否批准此項臨時和平計劃。

基辛格於星期六晚飛返華盛頓之前，曾在倫敦機場作勾留，以便與英國外相加拉汶進行會議。

【開羅十二日路透社電】「今日消息」週刊今日說，假如美國務卿基辛格在西德與以國總理拉賓的會談獲得進展，則基辛格很可能會在本月訪問埃及。

該報董事會主席阿敏在一篇文章中說，「如果拉賓今日在他與基辛格在波昂會談中回復他的立場，則基辛格將在本月底前往阿歷山大港」。

據悉，很據一項新的隔軍協議，埃及要求以色列撤出西奈的吉迪和密特拉山隘，而以色列則建議在該地區作局部撤退。

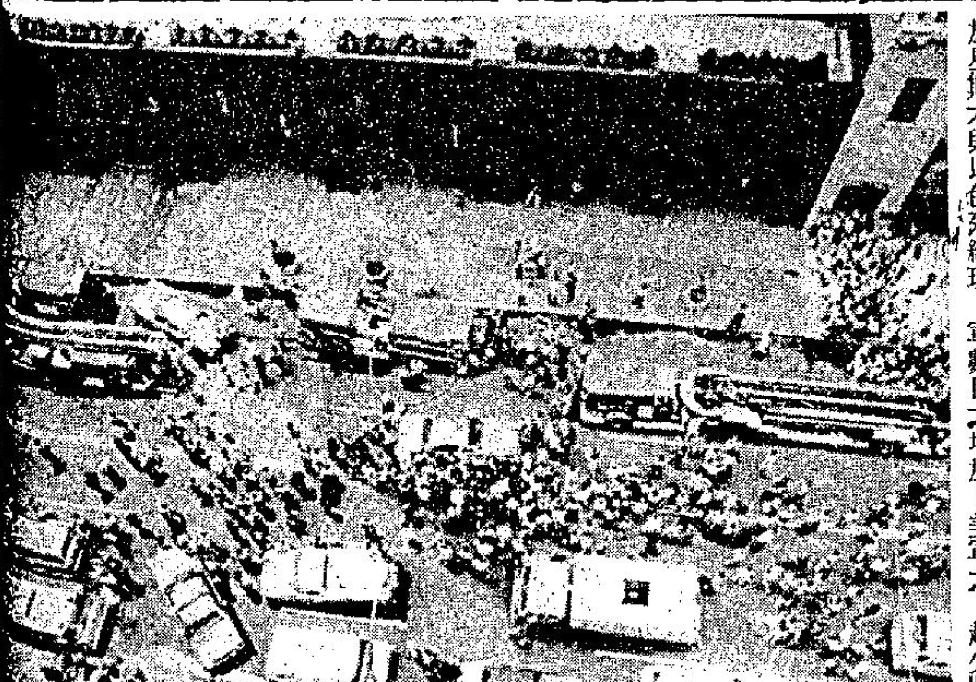

紐約市中心・冲天大火災：紐約市中心區一幢摩天大樓，於本日發生火災，樓上各人均被困着等候救援。圖為災場一景。消防人員安全救出以百計被困在煙霧中的辦公室工作人員。這次火災與最近上映之一部「冲天災」電影同出一轍。

南越前情報局長爆內幕

暗殺吳廷琰 乃法國主意

【加州聖地牙哥十二日合衆國際社電】聖地牙哥論壇晚報於星期六的一則特有新聞中，引述前南越情報局長的話說：在一九六三年命令暗殺南越總統吳廷琰者是法國政府而非中央情報局。

該報引述安巴上校的話說，法國欲殺死吳廷琰，因為他反對南越美軍數目之增加，美軍之在南越是保護法國利益。宮。

安巴是一個假名，在越南文字中，其意義即「第三兄弟」。

這消息說：安巴在西貢的地位相等於前美國中央情報局局長胡佛。安巴說：「這殺死吳廷琰的命令來自法國而非美國人。這命令是由一個現在美國流亡的南越少將交與行刺兇手的。」

該報說：華盛頓的法國大使評論，這一項臆斷並不可信，故不值答辯。

美國重視對亞洲承諾

就美國對東亞關係而言，六月份最重要的事項是基辛格國務卿在紐約向日本協會發表演說，他曾在演說中對聽衆說：「美國不會不理亞洲，或集中我們的注意力於歐洲而損害亞洲。」

他在六月十八日的演說中稱：「們與歐洲和日本的關係同樣重要；兩者全球和平安全都很重要。在現代世界，每一地區的問題和機會息息相關，不可分割。我們在一地區的承諾和我們對世界某一部份的承諾方面，將和遵守在其他地區的承諾一樣堅強。」

關於對亞政策，基辛格博士作以下數點表示：

㈠「美國將繼續反對任何其他國家或國家集團藉優勢或訛詐將其意志強加於亞洲的努力……

㈡「美國決不許對我們的條約承擔的堅定性發生疑問。尋求我國支持的盟國，將發覺我們是堅定的。如果任何盟國謀求改變這些承諾的話，我們將準備滿足這種意願。

㈢「我們決心保持朝鮮半島的和平穩定，因為這對日本和整個亞洲極為重要……

㈣「我們極重視我國和我們在美澳新聯盟的盟國澳洲及新西蘭的關係，以及我們與菲律賓的歷史關係。我們將保持我們在整個亞洲太平洋區的條約責任。東南亞國家聯盟——馬來西亞、印尼、新加坡、菲律賓及泰國——是該區一股自賴、穩定和進步力量，我們對其影響力日大表示歡迎。

㈤「我們將致力於以上海公報的精神，使我們和中共關係正常化。

㈥「過去數月亞洲有新政權上台。它們藐視了國際協議，罪惡昭彰地違反了公認的國際標準，我們不能忽視。但我們準備期望未來。我們對這些政權的態度，將受到它們對我們的鄰邦所採取的態度以及它們對我們的態度影響。」

關於經濟問題，基辛格博士說：

「我們有三大目標：我們必須促使我們自己的經濟穩定發展。我們必須加强工業國的合作。我們必須響應發展中世界的期望。」

基辛格國務卿又於六月廿三日以「外交政策

善政治關係和國際合作的必要。

關於政治關係，他說：

「我們和我們的盟國都對一項共同志趣負有責任。我們并不把協助其他國家進行防衛當作一種慈善行為，而是為了我們的共同利益。對我們而言，終止對一個盟國的軍事援助甚或軍事銷售，很本是一種自我摔敗行為。我們會削弱政治聯繫，危害我們的集體防衛……

「……任何國家都不應該認為和我們留在一個聯盟內就是幫了我們一個忙。任何感到其國家志趣已經改變的盟國，都會發現我們已準備改變或終止我們的條約關係。沒有一個國家能以終止關係作要脅來壓迫我們；我們決不承認它的安全對我們比對它本身更為重要。

「我們假定我們的友國視它們對我們的聯繫有利於它們自己的國家宗旨，而不是將獲與的特權，亦不以退出為壓迫手段。就沒有同共感覺的地方來說，顯然已是轉變的時候的地方，美國將仍為一個堅定的朋友。」

翌日，基辛格博士在記者招待會答覆一位記者的問題時重申了這一點，他說：「這些聯盟必須是變方面的……它們必須反映一種共同志趣……它們不能被用來對美國施加壓力。」他又說，他這話並非「針對任何一國」而言，而是想把它當作「對我們所有盟國的總論」。

基辛格博士在答覆一項關於東南亞的問題時說，該區「應盡量保持為一國沒有大國敵對的地區」。他說，美國已「撤出中南半島」，同時，美國「無意在那裏建立基地或在中南半島保持軍事勢力。」

你不能使東南亞和東亞分開，我也不認為你能使東亞和美國對全球的關注分開。美國仍將為亞洲和太平洋區一股力量。我們將繼續關心世界這一部份，我們將繼續以我們心目中最符合我國利益的態度，履行我們的責任。」

六月五日，哈比卜在曼谷對新聞記者說，曾在他此行期間與他會談的亞洲領袖，都同意美國在該區的法理條約責任的堅定性和完整性，並表示他們「對美國的信心已經加強。」哈比卜說，明瞭這些條約責任的存在並將予以履行的並非單是友國，這點固然重要，但同樣重要的是任何別的國家都瞭解這一點，而且不加忽視……

哈比卜在此行最後一站——馬尼剌——對新聞記者說，他在進行了三週行程後發現到，由於越南崩潰的初步震動已成過去，許多和他會談的亞洲領袖們已更加明瞭「美國並不轉向孤立主義，美國對東亞的承諾是堅決的——美國將履行其責任，美國明白其在世界這一部份的責任，並謀求以合作精神和亞洲國家共事。」

六月十九日，哈比卜就關於對東亞經濟援助的撥欵向衆院一小組委員會發表證詞。他在向該委員會發表的聲明中稱：

「……東亞優點多於弱點，這區的前途仍然充滿希望。各大國有一項認識，以達致國家利益的最佳方法就是溫和與克制的政策——有助於防止傳統的緊張地區如韓國等發生衝突的態度……

「很明顯，該區各發展中國家都深知，經濟增長和進步是改進足以促成異端的國內經濟情況所需要的。因此，這些國家都力圖改進其許多人民的生活水準……

「在一個中南半島戰爭結束後的時代，美國

區——以及全世界——和平極關重要，我們並深信該區仍需要美國的積極參與。」

副國務卿英格索爾在一次以「美日關係面面觀」為題的演說中稱，他選擇這個題目的原因，是由於「在過去數年，我們的關係已從完全以變遷問題為尚的關係，一變而為變遷合作及多邊合作變管齊下的關係。」

英格索爾以下述一段話結束他的演說：

「儘管我們有着不同的國家傳統及地球和資源情況，我們發覺到我們的基本志趣正日益相同——同為盟國、同為太平洋國家、同為工業國、同為民主國家。這種志趣上的共同性，說明了日美間的合作將在雙邊及多邊兩方面繼續擴展。」

六月九日，福特總統在記者招待會答覆一位記者的問題說：

「我認為在我們與南韓的聯防條約下在南韓保持一支美國分遣部隊是極為適宜的。我們目前在南韓駐有美軍人員約三萬八千人。我認為這支部隊對保持顯鮮半島和平甚為重要。」

六月十六日，基辛格國務卿在公共廣播服務會議被詢美國是否將以軍隊保衛南韓時稱：

「目前南韓境內駐有美軍，因此，對南韓進行襲擊而不牽涉到美軍是不可能的事。我們簽有一項安全條約……我們當然會遵循憲法程序以及戰爭權力法的條欵。但我們必須履行由國會批准的國際責任，援助南韓。」

六月三日，民主黨參議員杜馬斯・伊格爾頓在參院進行關於防衛武器發展預算的辯論期間稱，

軍力是必要的。此前一天，艾倫・克蘭斯頓參議員於憶述他以前曾主張裁減駐韓美軍後表示，印度支那的事態發展，「令我認為目前並非這樣做的適當時機，因為這可能等於招請他方進入。」他說，他目前「不支持在海外作任何重大的裁減。」

在北韓進攻南韓廿五周年之日，八名美國參議員在參院發言，敦促美國重新致力於保持一個自由的南韓。傑西・赫爾姆斯參議員說：「我們要向全世界尤其是北韓表明，今天在參院發言的我們，準備支持於北韓一旦進行任何明顯的侵略時採取堅決的行動。」

六月廿七日，美駐聯合國大使斯加里致函聯合國安全理事會，建議在一九七六年一月一日解散朝鮮半島的聯合國司令部，但須同意休戰繼續生效。

六月十日，國防部長施萊辛格在參院軍役委員會作證時，列舉美國何以欲擴充其在印度洋狄戈加西亞島上的通訊站的理由。他對委員們說，將該站改為一個支援設施，足以確保美國在一個過去十年來日益重要——尤其是在石油運輸方面——而蘇聯海軍力量大見增加的地區部署和保持軍隊的能力。

六月九日獲確定為駐寮國大使的蓋倫・斯通對參院外交委員會說，他認為美國與寮國保持外交關係是很重要的，「假如寮國所儼邁的條件容許我們這樣做的話。」

美國國際開發總署駐寮代表團已於六月二十六日結束，該署最後一批駐寮人員亦於是日離開該國。

六月十七日，北馬利安納羣島居民以決定性多數票表決接受與美國結為聯邦的聯邦地位。福特總統在一項賀詞中稱：

「下一步將是由美國國會考慮盟約。我將迅速將盟約提交國會，我本人極贊成國會早日採取有利行動。」

緬甸卜岸發生地震 四千多座浮屠被毀

【仰光十二日法新社電】此間消息今日說，位於卜岸（緬甸舊皇城，伊洛瓦底江的兩岸）的四千多座浮屠於星期二被一次歷時三十五秒地震所摧毀許多在十三世紀忽必烈以前即已存在的佛教徒和緬甸人藝術結晶已變為一片瓦礫，其餘亦受到嚴重損壞。

歐洲高峯會議 可望月底舉行

芬蘭已準備作東道國

【日內瓦十二日路透社電】三十五國的歐洲安全會議今日似乎正在走向於本月底在赫爾辛基舉行的高峯會議，儘管馬爾他仍繼續要求減少地中海的軍力，此項要求曾阻延對高峯會召開日期的決定。

與會的代表們說，對於各代表在星期一日復會前，能對該問題找到解決方案之事抱持謹慎的樂觀心理。

芬蘭今天告訴該會議說：它已開始準備作為高峯會議的東道主國，這次會議，將是歐洲大陸歷史上最盛大一次的政治領袖集會。

芬蘭大使伊隆尼米對路透社記者說：他認為馬爾他的問題只屬「暫時現象」，他相信不會妨礙高峯會議的及時舉行。

英義德在美國 低價傾銷汽車

【華盛頓十二日路透社電】美國汽車工人工會領袖今天宣稱：英國、義大利和德國的汽車，現正以低於成本的價格，在美國「傾銷」。

該工會的主席胡郝克要求財政部調查此事和給予美國汽車工人以「適當的救濟。」

他說：美國汽車工人工會，現正致函助理財長麥唐納提出這項要求。

胡郝克說，可能以低於成本價在美傾銷的外國汽車為福士的哥爾夫型車（在美國以免標車出售）英國利蘭廠的一九七四年馬進那車（在美國以摩利士馬進那標出售）和一九七五年快意一二八轎車。

靚女的新玩意 圖為兩名美女在義大利察那提卡海灘，示範義大利最新的玩意，那是一個橙色小球，可以在兩條尼龍繩上走動。玩者雙手各執繩索兩端，祇消將兩手伸直，小球前後躍動自如。

尼克遜執政時期 中情局滲入白宮

福特表示正調查眞相

【芝加哥十二日路透社電】福特總統今日說，關於中央情報局於尼克遜政府時期中滲入白宮的指摘正在予以調查。

他表示他深信由於他自己的努力，國會之未來調查和美國報紙的發掘，事實將能大白。

福特於其訪問中西部三日的旅行中在這裡的記者招待會回答詢問。這是福特宣佈他將於明年競選總統以來的第一次在華盛頓外回答記者的問題。

問及關於中央情報局涉嫌滲入白宮及其它政府部門一事時，福特答稱，「以我本人所知，現時白宮僱用的人員，無一人是與中央情報局有關係，而不為我本人所知的。」

關於中央情報局在尼克遜在內之白宮活動一事，福特說：「這事正在加以分析，我能向你們保証，如果我對這事有任何宣佈的時候，事情將會大白。」

中共駐法大使館 否認毛澤東逝世

【巴黎十二日合衆國際社電】巴黎的中共代表團星期六日否認毛澤東已死的消息。中共「大使館」發言人說：「這祇是毫無根據的謠言。」

葡非洲屬地 聖圖美獨立

【聖圖美十二日路透社電】葡萄牙最細小的非洲屬地——聖圖美及太子島，經過差不多五百年的殖民地統治後，今日宣告獨立。

當紅、綠兩色的葡萄牙國旗作最後一次下降時，成千上萬的非洲人喝采歡呼。

代之而升起的一面紅、黃、綠旗幟，是世界最新成立的「聖圖美及太子島民主共和國」的國旗。該國人口為七萬，盛產可可。

一位六十五歲，在東柏林受訓的經濟學家哥斯達博士，成為首任總統。

葛羅米柯 返莫斯科

【莫斯科十二日法新社電】蘇俄外長葛羅米柯在日內瓦與美國國務卿基辛格舉行了兩日會談後，今日飛返此間。

「塔斯社」報導他抵步時指出：兩國外長曾就美蘇關係及國際問題交換意見——特別是有關草擬一項限制戰略性攻擊武器新協定的問題。

美蘇將於後日 聯合太空飛行

美太空人經已完成訓練

【佛羅里達州加納佛拉爾角十二日美聯社電】當一枚俄國火箭及太空船於俄國發射台以備於下星期二進行美蘇兩國聯合太空任務的時候，美國太空人於星期六完成在德克薩斯州的訓練，並準備飛往加納佛拉爾角。

太空人史塔福、白蘭德和斯拉頓在太陽神訓練中心舉行一次最後實習會議，並計劃於當晚分別乘T三八式噴射機從豪斯頓太空中心飛往加納佛拉爾角。

太空總署的氣象專家將為關心每日下午的雷暴。這雷暴以雷電和高達時速五十一哩的風速襲擊發射火箭的地區。

但今日的預測，有迹象顯示在星期二之前，該地區的雷暴將會減少。

基辛格暢飲啤酒 西德總理舒密特，於七月十二日在波昂的劇院舉行一年一度「夏節」時，美國國務卿基辛格成為會上最觸目的貴賓。圖示基辛格（中）正舉杯與西德總統舒爾侃暢飲啤酒。

科威特石油產量 較去年已見減少

【科威特十二日路透社電】在今年首五個月內，科威特的石油生產，每日平均為二百一十萬桶，較去年每日的平均產量減少了百分十七。

石油部長加斯米今日於向國民議會宣佈這個數字時說：生產該國石油絕大部份的科威特大陸，在今年最初五個月之內，每日平均產油一百九十萬桶。

去年的數字為二百三十萬桶。

這位石油部長說：科威特大陸的生產，每日不應超過二百萬桶，但未來的生產水平，則將視科威特的需要來決定此等需要，包括國內發展的基金，以適應對其他阿刺伯國家的承担和協助第三世界國家等事在內。

加斯米說：維持世界油價的水平，將影響生產水平的決定。

觀察家說：這數字証明科威特的石油生產，自正月以來並無變動，這反映出世界需求的普遍減少。

美貨船抵星加坡 曾在暹羅灣被襲

【星加坡十二日路透社電】遭受狙擊的美國貨船「基威市」號船長赫格田今晚說，該艘貨船在暹羅灣遭到兩艘漁船槍擊。

赫格田船長在該艘貨櫃船駛進此間船塢不久對記者說，由於黑暗之故，他不能辨認那些漁船，並無綫索知道他們是誰和他們的目的何在。

福特下週提出計劃 逐步解除管制油價

【芝加哥十二日美聯社電】福特總統今日說：他將於下星期以一份逐步解除管制國產石油價格的計劃咨送國會，這計劃將能避免汽油零售價格的任何上升。

在這裡的記者招待會中，福特暗示拒絕一項現在國會考慮中的動議，這動議是對所有美國石油產品的價格施行一種最高限額，並減低所謂新出產石油的油價。

總統說：但他將接納國會擴大現行法律的範圍，授權總統有調整石油價的全面管制權力和彈性。

在招待會開始之時，福特說：六月廿九日黎巴嫩為巴勒斯坦恐怖分子綁架的陸軍上校摩根之獲得釋放，令他深感安慰。他讚揚黎巴嫩政府協助獲得摩根釋放的努力。

請其評定就職總統十一個月以來的重大成就時，福特首先指出他的政府已得回民衆的信任，福特並舉出減少通貨膨脹率的進步，並提及解除控制美國經濟的初步行動。

皮膚病毒症狀似癬 男女隱現毒瘡紅粒

惡癬惡疾救星

普士蔓

皮膚痕癢，紅斑紅點，或隱現，由惡癬所致者，前代醫家稱為紅雲血癬，或卅六種癬而皮膚病毒症，狀似癬，及男女現毒瘡紅粒，世人稱為疑癬隱疾，及血熱，凡斯惡疾，毛髮易脫，間有皮膚奇癢紅熱，浮腫，或現諸面部、或發於肢體，皆由惡菌侵染，非其他新藥及普通療法可治，今幸德國聖醫斯哥瑪爾博士科學成功，破天荒新發明唯一內服特效斷根聖藥

經歐西各大醫院實驗，徹底治癒永遠斷根之患者逾千萬人，其根治結果，為直達血液深入病巢，殺絕惡菌，一面清血扶元固本，另一方面經細菌破壞之組織，可使迅速重生，故能恢復本來面目，病者體面異狀

曾服各藥及屢醫無效者，唯用本藥方可保證速愈斷根

本藥毫無毒性及一切弊害

內有中西文詳細說明書

各大藥房藥行先施公司均有售

麗宮 第四天映

最受歡迎戲寶捲土重來

兩小無猜

麥里斯德・積 懷德・杜麗絲・海德 演

盛況空前 請早禮拜

鐵金剛勇破黑魔党

新華 新都

狂滿五場 請早

聯美間諜片王 正牌金剛鐵影片！

英武巨星 羅渣摩亞 首演占士邦 威過辛康納利

萬國佳麗聯群上陣！驚險情節目不暇給！緊張刺激高潮迭起

維新英文中學

正分校招生通告

（一）本校即日起接受英文中學部「F.1」中文中學部中一，男女新生及各級少量插班生入學申請。

（二）考試日期：七月廿四日（星期四）上午十時。

（三）元朗分校因申請入學人數衆多，特自置校舍於安樂路，擴充班級，以應需求。

（四）本校備有校車接送遠道就讀學生。

（五）英文夜中學夜英專同時招生。

校長：周覺識

正校：九龍油蔴地彌敦道四八三至四八五A 電話：K八八二六九二

男・女・童・泳裝：游泳用具

橡皮艇 冲浪板 潛水鏡 蛙鞋 浮床 船槳 泳帽

靚！平！抵！

台灣民生物產有限公司 九龍尖沙咀總店：營業時間：上午十時至下午七時 旺角分店：灣仔分店：及北角分店：營業時間：上午十時半至下午九時半

丁珮執導片或難產

過「導演癮」的丁珮，深恐自己工夫未足，已聘定一位導演每日臨場指點，担任名

本錢之外，同時傳出要

，可就不知原因何在。

先午夜場，賣座好得出奇，各院一早爆滿，成為今年來港

傳後台老板忽退縮 丁珮執導片或難產

銀色手記　夏雲

曾宣稱要自製、自導、自演「龍與我」的丁珮，近日很少聽到有關她的活動，亦不聞她有拍片消息，不免叫人懷念！

當她從非律賓歸來，即發表籌備拍攝「龍」片，看來勢似乎事在必行。但過了不久，又聞她以電影大吹淡風爲由，表示暫時觀望一下，片子將延期開拍，靜待時機轉變，而這一「等」，已經過了幾個月了。

不過，有這樣一項傳說：「龍」片之「難產」，由於作經濟支持的後台老闆，忽然打其退堂鼓，所以不能照原定計劃進行。

據傳說中的後台老闆，是兩位非律賓華僑，其中一名現仍在港。按照計劃，他們共投資港幣三十萬元，用作拍攝期間一切開支費用，不足之[illegible]後來爲什麼消失了「興趣」，可就不知原因何在。

本錢之外，同時傳出要過「導演癮」的丁珮，深恐自己工夫未足，已聘定一位導演每日臨場指點，擔任名符其實的「縱身大導」；他日片子上映，「丁珮導演」之名是堂而皇之的。

本來，由丁珮現身說法去拍「龍與我」，這是頗有生意綽頭的綽頭片，只是故事人物不知如何取捨，若重心取材於李小龍、邁達及丁珮三人之間的感情問題，則不管愛情力量如何偉大，以一般人的世俗眼光，相信同情邁達者多，丁珮一角很難討好吧！再說，如果片中揭露李小龍死因眞相，觀衆當然歡迎，但難免牽涉到許多人與事，這也是一個難題，因此，不談經濟因素，這部戲倒實在不容易拍的。

丁珮出名喜歡玩跑車、豪賭、買名貴時裝，她從影至今，生活眞說得上多姿多采，有過相當絢爛的時刻。而奇怪的是她賺了不少錢，但一直沒有自置樓宇，倒寧願每月付幾千元房租——可能她心裡另有算盤吧！

藝員有號召力 喜劇言之有物

依蓮

[illegible]鄭少秋、沈威、石修、江毅、歐陽珮珊、陳曼娜、郭安娜、尤正韻、鄭少萍、黃曼等聯合主演的喜劇「男人四十一條龍」，昨晚在雙層綫十四院上映優先午夜場，實座好得出奇，各院一早爆場，成爲今年來港台影片午夜場最熱鬧的一部。

近來本港電影生意大不如前，已是無可諱言之事。幾部來頭甚大的文藝片已仆得焦頭爛額，暴力與黃色又漸爲觀衆所厭棄，看來，目前只有劇本完整，內容充實的喜劇較爲觀衆歡迎，而「一條龍」正是如此這般的一部言之有物的開心笑片，所以便能創出奇蹟。

目前正是暑假開始，也許此亦是「男人四十一條龍」午夜場特旺的原因之一，雖然這不是一部純爲小孩子拍攝的戲，但它演員陣容中，擁有大批家庭觀衆最喜歡的電視藝員，這個號召力亦屬不小，近年來由於電視事業發達，觀衆在比[illegible]片般引起觀衆的注目。

美中不足的是，「一條龍」因爲裏面有[illegible]邵音音、郭安娜與江毅、鄭少秋演出的床上戲，暴露得相當大胆，以致電檢處指定要標明「兒童不宜觀看」字句，這對於小觀衆不無影響，否則，在學校暑假期中，更會發揮它的強大號召力。不過，「兒童不宜」的字句雖減少了小觀衆，但肯定會招來更多大觀衆，因爲這部片本身就是一部成功的喜劇，在層出不窮的新鮮笑料中安插上一些養眼的鏡頭只教人覺得樂而不淫，同時，暴露的本身也是笑料之一，這是本片不同於黃片的地方。

「男人四十一條龍」故事完全取材於現社會小市民階層，幾對夫婦間由於生活不協調而產生外向的行爲，於是把婚姻家庭弄得一團糟，劇情發展中，有許多事情也許是你自己或你的朋友中所發生過的事，但經過喜劇手法的處理，都變成富於諷刺幽默的材料。

淺彈輕唱

丹鳳

殘忍鏡頭

每年「港姐」加冕，例必由上屆之港姐主持。其實這可說是一項相當殘忍的辦法。因爲對上屆港姐而言，是被迫在萬千對眼睛之下，對原本屬於自己的榮譽，雙手送與別人。

無事忙！

沙姐林建明爲舉行記者招待會，公開將頭剃光，當時獲得女星公開落髮第一人的稱譽。但後來又開招待會，公開証明她已經長回秀髮，此後並非靠假髮云。

如果不是她的頭髮太值錢，那就是那些記者太得閒了！

大有作用

頻傳出藝員的新聞，也頻頻出現藝員否認的報導。

並非多此一舉。因爲一來可以顯示藝員對原電視台效忠，二來也可向另一台送送秋波。

李菁再演超級喜劇 寫實片獲檢查通過

由影后李菁、岳華主演的邵氏超級喜劇鉅片「神化外母古惑妻」，已在本港推出首映。

「神化外母古惑妻」應是一部選材非當新鮮、雅俗共賞的新型喜劇片，同時爲加強對影迷觀衆服務，特備粵語拷貝上映。

影后李菁在這部「神化外母古惑妻」裏，飾演一個嬌艷欲滴且又精通仙法的小狐仙，她爲了不願永遠淪爲「狐群狗黨」，特別下凡人間找尋結婚對象，不料一抵達地面，就踩了岳華一腳，於是一段光怪陸離的姻緣於焉發生，從頭到尾充滿了強烈的喜劇感。

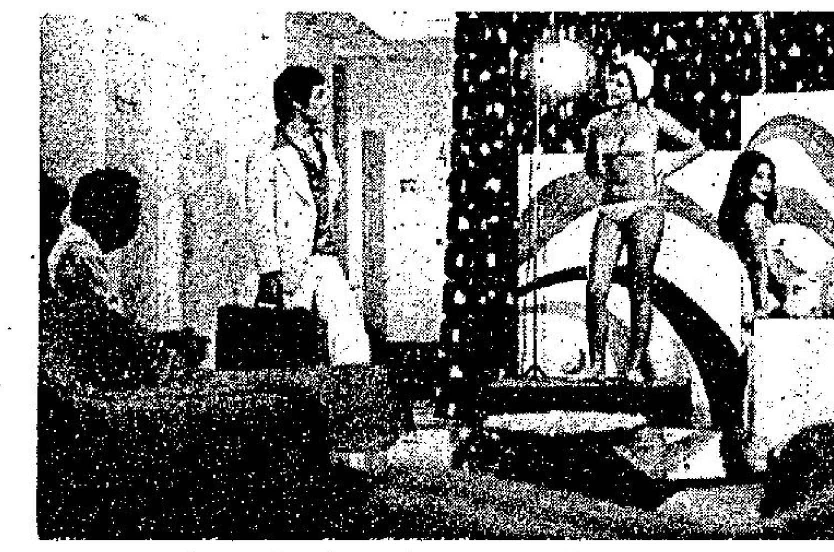

圖爲李菁主演超級喜劇「神化外母古惑妻」片中一幕。

「神化外母古惑妻」是由吳回導演，李菁、岳華、張瑛、夏萍、佩雲、陳立品、李壽祺、劉午祺、劉慧茹、韋弘、田青等聯合主演，每一位紅星都有出色的表現。

又爲各界矚目的邵氏名片「大哥成」，現已順利通過電檢。

「大哥成」是桂治洪導演繼「成記茶樓」後完成的又一傑作，亦是一部出動「成記茶樓」原班人馬拍攝的寫實鉅片，其內容之寫實諷刺。拍攝之嚴謹以及打鬥場面之激烈，均較「成記茶樓」有過之而無不及，日前送檢時又發生一點問題，因此未映早已轟動，引起全港影迷觀衆的一致注意。

邵氏「八國聯軍」將在夏威夷首映

據夏威夷消息，邵氏鉅片「八國聯軍」已排定自本月十八日起，在果和魯魯市各首輪戲院盛大獻映。這部由中國動作片大師張徹導演，中美紅星李察哈里遜、傅聲、李麗華、戚冠軍、胡錦等聯合主演的超級鉅片，已排定在當地連續上映到八月底，足見當地中外人士對該片的重視。

「八國聯軍」是一部早就轟動國際影壇的鉅片，因此該片在當地展開的宣傳工作至爲順利。

據悉，夏威夷方面應廣大中外影迷的要求，已向邵氏索取大批動作小生傅聲的簽名照片，因爲這位精通中國功夫的英俊小生，目前已成爲當地及歐美各國影迷心目中的偶像人物。

譚炳文四十誕辰 友好祝他一條龍

四十歲的譚炳文

譚炳文日昨在慶相逢樓頭設午宴，請協利衆演員友好大快朵頤，原來昨天是他四十歲生日，剛好他和李香琴等主演的新片「男人四十一條龍」昨晚便是午夜場，正巧湊在一起，是以日昨協利製片特送上十磅重一條龍的大蛋糕，以作祝賀。

日昨來祝譚炳文四十歲生日的有導演楊權、林義雄，演員邵音音、葛劍青、劉志榮、石修、尤正韻、江毅等，齊齊一堂，衆人大呼阿炳四十一條龍冇得頂，譚炳文則表示他今年屆四十正是男人一生的最大轉捩點，本該設較隆重的晚宴招呼大家，祇是近日電視台工作十分忙，這星期內的晚間都抽不出時間，於是午宴一番也好作歡叙歡叙。

到賀衆星都是「男人四十一條龍」的演員，拍戲時合作愉快，昨再歡賀炳哥年年有今日，嘻哈一堂氣氛愉快熱鬧，大家又讚如李香琴姐也在香港則定然更加高興，譚炳文即透露琴姐前晚有電話歸來，她正在怡保演最後一台戲，鐵定於十六日返港，而「男人四十一條龍」則在十七日正式上映，她趕及歸來參觀首映。

瑪高潔德被稱最出色的新人

金棕頭髮，藍色眼睛的瑪高潔德，在「福至心靈」中，曾經裸體，以報答眞懷德對她的一片眞情。瑪高雖然是「加拿大最出色的新人」，但在她南下，向美國拓擴領域後，她顯示才華的機會增加，而炫示肉體的次數，也增加了。

今年，在「彼德洛洛轉世記」中，又再裸體的瑪高，乾脆讓「花花公子」拍一輯裸照，姿勢多款，盡皆誘人。問她莫非患有自戀狂，瑪高恰正相反，因爲她從小自覺身材不好，腿短腰粗，看見畫報上的女郎，個個皆應豐則豐，應瘦則瘦，使她很自慚形穢。現在，她身段並不見得好，但她不在乎裸，是希望和她一樣有自慚心理的女孩子，鼓起勇氣，不要妄自菲薄，想「像瑪高那樣身材的女子，居然拍電影或雜誌模特兒了，我又爲何不可？」而增加自信。

瑪高是個很大膽，很獨立的女孩子，對性的看法，極開通，她說無法祇對一個男人忠實，她喜歡造愛，瘋狂的造愛。瑪高這作風，和她在「福至心靈」中演的女大學生差不多，她有着一表堂堂的同學追求，卻偏和在街頭相識，與拾馬糞的人結合體緣，然後悄然遺去。

何敏儀獲要職 沙姐十五誕生

麗的電視總經理黃錫照日昨宣佈，委任莫何敏儀爲英文節目副總監，主要英文台各項節目，此項任命由本年八月一日起生效。

莫何敏儀本港聖心女子中學畢業及在羅富國師範學院受師資訓練兩年，曾任職無綫電視節目部行政助理，政府新聞處高級新聞主任及負責政府刊物及各種宣傳工作，又曾爲香港電台撰寫特約節目。

麗的沙灘小姐選舉經過前（十）日公開選舉結果，已誕生十二位准沙姐，現定於明（十四）日假淺水灣鄭裕彤先生別墅綵排，十五日晚間正式舉行總決賽，七五年度沙姐便告誕生，屆時，麗視將香江將實地轉播全部過程。

娛樂圈

影片表揚反貪污 黃楓僕僕征途

影壇近事　行雲

嘉禾出品，丁善璽執導，黃霑、狄波拉、潘冰嫦等擔綱主演，楊群、柯俊雄、王羽等客串的奇情喜劇「大千世界」，是一部以極巧妙的手法，揭露貪污的種種罪証，橋段之佳，可說是空前絕後的。很多人在看過「大千世界」的試片後，認爲如果能夠招待廉政公署各負責人觀看，對反貪污者的橋段，知己知彼，極有裨益。

因此，童軍總會擬於本月十五日晚九時半假皇后戲院放映「大千世界」義映籌款時，邀廉政公署社區關係處的助理處長余黎青萍，執行處處長彭定國，防止貪污處助理處長希活等三巨頭，作爲當晚主要嘉賓。

在此之前，嘉禾曾與廉政公署有關人員，談及彼此間通過「大千世界」此片，做一些反貪污的宣傳，有如此大卡士，如此佳絕的橋段，一定會起極大的宣傳作用的。

但廉署方面表示：他們對嘉禾的提議極爲欣賞與感激，但在目前形勢如此微妙，與一私人機構合作，是極不便的，於是便婉拒了。

茅瑛、韓英傑與「密宗聖手」外景隊工作人員，已返港。黃楓與陳星則轉飛台灣，黃楓表示：他將在台灣找尋外景，可能是「密宗聖手」之用，也可能是下一部片才用的。

茅瑛返港後表示：契爺黃楓，本月十三日回港，逗留幾天，又將再出外景了。

這一次爲了拍「密宗聖手」出外景時，一切都異常順利，工作人員，合作得異常愉快，所以，工作進度，較以往要迅速的多。

黃楓在台灣，只逗留兩三天，返港後，稍事休息，便又得重新步上征途，再次到尼泊爾去了。

由於天天都出外景，被太陽晒的異常猛烈，所以，茅瑛顯得比以前黑了很多。

到機場接機的，有雷震，他與茅瑛兩口子一個月不見，如今是小別重逢，勝於新婚。

時代進步觀念改變 問題影片獲解禁

近幾個月來，本港電檢處將某些以前被禁止公映的片子解禁，正好說明人們思想進步，道德觀念轉變。在解禁西片中，有一部名叫「殘酷人生」的紀錄片，值得提出一談。

說起來，「殘酷人生」不止曾在本港禁映，即使在民主自由的美國，也曾被禁映一個時期。理由是：「殘酷人生」中有刻劃白人的暴行，的確令人髮指，凡是有惻感的人，都對白人表示憎恨。

美國的影評人說：「殘酷人生」所拍攝的殘忍鏡頭，可能引起美國黑人與白人發生衝突及加深黑白人之仇恨。

反對公映該片的人還說：「黑奴籲天錄」成爲美國南北戰爭導火綫，這部「殘酷人生」將會惹起第二次南北戰爭。

這也不是危言聳聽，事實上，在「殘酷人生」中所刻劃白人的暴行，的確令人髮指，凡是有惻感的人，都對白人表示憎恨。

美國的影評人說：「殘酷人生」最成功之處是挑撥起黑人對白人仇恨情緒！」根據製導人耶哥貝蒂說，今日的美國，共有二千萬黑人。他們的人生，是殘酷的。假如美國白人不改善他們的處境，黑人將是美國政治上的毒瘤，總有一天，他們會勇敢地站起來。

圖爲耶哥貝帝新作「殘酷世界」中之黑女，她成長後要給白人享受初夜權。

閒話香江

本港註冊工會共有三百餘個

[illegible]達，最近在接受英國政府新聞處的訪問，當對方詢及本港有無可能發生類似近期英國鐵路工人及美國碼頭工人的勞工問題時，潘達曾肯定回答謂「不會」。同時，潘達認爲本港工人生性勤勞，最大的希望是能有足夠的工作可做，以便賺取更多的工資改善生活，大多數工人對參加工會的興趣不大，所以，工會在本港發生的作用，與英、美各地相比，實在難以相提並論。

潘達對英國政府新聞處訪問所作的回答，非常符合當前本港的事實。本來，完善的工會制度及組織健全的工會，往往能夠通過集體訂購計劃，使勞工會員大衆在衣食方面，不會受到暴利的威脅；此外，遇有勞資問題出現時，工會亦可以協助工人爭取應有的權益。可惜本港有許多工會似乎並未能夠充分發揮照顧會員福利的原則，使大多數工人覺得參加工會徒然浪費精神與時間，故參加工會的人數，向來都少得可[illegible]會三百餘個，其中二百八十個屬於純勞工分子的團體，四十餘個是僱主階級的單位，而僱主和僱傭均可成爲會員的組織僅有十二個。又據有關當局的數字指出，本港有資格加入工會的工人總數大約有一百四十多萬人，但目前只有三十多萬工人加入工會，即加入工會組織的工人只佔總數百分之二十左右。港府雖然曾表示這已是一個相當難得的比率。但以參加工會的工人只佔總數二成而論，本港工會組織的力量實在顯得太薄弱了。

記得去年有一位訪港的英國工黨議員，曾經批評本港的「工運」十分落後，這實在是使港府感到非常困難作出中肯解釋的一個問題。遠在十年八年前，本港勞工署曾經作過多方面的努力，企圖促使工人組織起來，成立較具規模的工會，並盡量設法發揮工會的作用，例如替會員謀求福[illegible]鼓吹，努力推行「工運」，到了一九六七年港共暴亂後，當局警惕到某些工會正爲擾亂本港社會安寧的居心不良分子所利用，才將該一專門輔導工會及工人的部門取消；而另一方面，當局爲了維持工人和僱主之間的關係保持融洽，乃設立了一個「勞資關係組」，專責處理有關勞資雙方的協商問題，倘若遇有勞資糾紛事件發生，便由「勞資關係組」出面協助調停。一般地說來，「勞資關係組」的設立頗具積極作用，近年來，由該組調停的勞資糾紛事件，大都獲致理想的效果。

目前，本港工人參加工會組織的，不但所佔比率只及總數二成之低，而且，已參加了工會的三十餘萬工人，由於立場及生活環境等因素不同，許多工會的成員也無法「統一」。換句話說，本港工會的力量實在只是非常薄弱。

本港工會的力量薄弱，在投資本港的外地廠商來說，卻認爲很符合他們的理想，他們相信本港工人多數是沉實苦幹，絕不喜歡「攪事」，對工廠的生產有利無弊，這也可說是吸引外資來港設廠的有利條件之一。（易風）

佛蘭克林趣事

班哲明・佛蘭克林還沒有當選爲美國總統時，在一個冬天，到鄉下去旅行。他又餓又冷地來到鄉下的一家旅館。他把馬拴好后，走進裡面。旅館內壁爐旁邊，坐滿了附近的居民在那裡聊天。他們雖然看見他進來，可是沒有一個人站起來讓坐。

他在門口站了一會後，就大聲跟老闆說：

「老闆，你這裏有沒有生蠔？」

「有，有，我們有很多。」

「那麼我買一水桶生蠔，麻煩你拿去餵我的馬好不好？」佛蘭克蘭這樣吩咐老闆說。

爐邊的人們開始注意他們的對話，老闆一直不相信馬會吃生蠔，事實上，馬眞的是不吃生蠔的。可是佛蘭克林堅持要老闆去拿生蠔餵他的馬。

最后，當老闆很不情願地帶生蠔出去的時候，爲了看馬吃生蠔，爐邊的人全部跟着老闆出去了。

沒有多久，所有的人又一起回來，這時佛蘭克林已經舒舒服服的坐在爐邊的最好座位上了。

「先生，您的馬根本不吃生蠔嘛！」老闆向他提出抗議。

「是嗎？那麼牠大概是不會吃生蠔的。既然如此，你就把那些生蠔拿到這裡來烤一烤吧！讓我代牠吃那些生蠔好了。」

科學新知

科學進步，原無止境。最近十年來，玻璃的製造技術，經過科學家們不斷地苦心改良以後，已有驚人的進展，有種種意想不到的用途。譬如：

電光玻璃

這是美國新發明的一種玻璃，它的構造，非常簡單，中間並沒有夾甚麼燈絲，可是一經通上電流之後，便能發光。由於它是平面狀態，遠較普通梨形電燈或柱形日光燈爲均勻而柔和，很適合於照明之用。

目前科學家們正在進一步研究，準備把電光玻璃加以改良，使它可以嵌在牆壁內，作爲電光壁，一旦成功之後，到了晚上，可以使整個屋子都能發出極柔和的光線，如同白晝一樣。

顯影玻璃

現在的攝影術是把影像晒在照相紙上，然後配上玻璃鏡框，再掛在牆上，供人觀賞，實屬多一轉折。科學實已發明一種「顯影玻璃」，能將普通相片上的影像，直接晒在玻璃上。晒出來的畫面和普通幻燈片並不相同，能够黑白分明或色彩鮮艷，如同晒在紙張上一樣。因此，你拿到這種玻璃，便可直接掛在牆上，十分方便。

彈性玻璃

誰都知道玻璃是一種非常脆弱的東西，是不能彎曲的。可是新出的一種「彈性玻璃」，卻能與衆不同，經得起考驗。他們曾當衆表演把一塊長條型的玻璃，彎成一個直徑不過二十英寸的圓筒。不一會兒放鬆後又能重新彈回，依舊變回一塊平玻璃。

另外又展出十多個大小不同的「玻璃彈簧」，並附有一個電鈕，參觀的人祇要一按動電鈕后，那些螺型彈簧便會自動壓縮至祇有原來形三分之一那麼大小，壓縮後又能立刻彈回原狀。據說：已經壓縮七百萬次而依舊沒有失去原來的彈性。

一張球桌 兩塊國境

歐洲有個名叫巴利赫托格（BAARLE—HERTOG）的小村落，位於比利時的端好特和荷蘭的貝里達兩地之間。該村環境幽靜，風景絕佳，樹木蒼鬱。奇怪的是它的周圍完全是荷蘭的土地，而它卻大半屬於比利時。

荷蘭的邊境，雖然團團地把這個村落圍繞，但村中有三十三塊不相連的土地是屬比利時的。其他地方雖屬荷蘭，但未曾正式劃出邊界。因此，有些屋子所佔的地方，一半屬於荷蘭，一半屬比利時，有些則屋內是在比利時，屋外的花園則在荷蘭。

最有趣的是一間咖啡館中的一張檯球桌，剛好橫放於比荷邊境間，所以那些檯球，每被擊一次時，便在桌面上作一次最短的國際性旅行。有些人，睡覺時身體也是橫躺在兩個國土之上的。到巴利赫托格旅行的外地人，很難知道他們是在那一個國家裏面，因爲比荷邊境混淆不清，就是這兩個國家，恐怕也難將那各種各式的地方分別出來。

比如房屋吧，它們是依靠位於那條街道所列的門牌號數和顏色來分別的。黑門牌寫白字的是比利時的，白門牌寫黑字的則是荷蘭的。但要是這所房屋位於兩國之間，則門口釘上兩種門牌。村裏的一切行政事宜，辦理時甚是複雜，可喜的是大家都能和平共處，從未引起兩國發生糾紛。

這個村有兩個議會，自然是比荷兩國各佔其一。荷蘭的村長，要跨過比利時的土地才能到達他所治的地方。同村中有兩個教會，不過教區也混淆不清，所以教徒也難分彼此了，例如在比利時土地的居民，卻在荷蘭的教堂守禮拜或辦喜事。而比國那座教堂的所在地，也非完全屬於比國的。

村中有學校兩間，荷比兩國各佔其一，學校的教育制度，各依照本國而定。兩國各有一隊救火員，隊員非常合作，不論屬於那一國的地方失火，一接到電話，即刻出動撲救，他們的工作相當的。至於警察，也有比荷兩隊，完全不分彼此困難。例如某些法例，在村中無法施行，因爲它們不能發生效力。比如有一男子，在比境內坐着一輛自行車，他那頭跟在他后面的愛狗，應該有走路的自由，但在荷蘭境內，就要用繩或皮帶拉着牠了。

至於村民的國籍，是由村中生死註冊處決定的。爲了有很多住戶不時搬遷，因此家中的兄弟姊妹，不同國籍者爲數極多，曾有兩兄弟，分別在比荷兩國軍中服役。

巴利赫托格村的這種微妙關係，是十二世紀時開始的，當時荷國的貝里達男爵，與比國的端好特公爵友好，在一次小戰爭中，端公爵對他加以援助，他於是把他所有未開墾的土地，贈端公爵作爲酬報，此后，兩國屢次想調整和劃分國境，但每次都失敗了。

馬來亞巫術揭秘 清水唸咒可查案

在古代的馬來社會中，巫師是組成村子的主要成員之一，他們是村民賴以治病的人物。因此，巫師在馬來社會的地位僅次於村長而已。根據過去馬來人選擇地點聚居的習慣，無論如何總不能缺少三種不同身份的人物，那就是稱爲「蟻長」或「四拿督」的酋長，甘榜巫師與負責主持宗教事務的宗教教師。

所謂巫師，便是懂得巫術的人，主要的不外是「符咒」。依照馬來社會的習俗，巫術大多是父傳子，子傳孫的，外人勢難學得其中的秘奧，除非是巫師特別賞識的人。至於符咒，純粹是靠口頭傳授。過去根本也沒有用文字記錄可供背誦或參考。因此，在馬來社會中，符咒一向被視爲最古老的文學遺產。

馬來巫師都必須遵循一般習俗，對人類一視同仁，不分貧富，無論爲人治病，驅除邪魔或其他，都不能以金錢爲目的，通常祇能受對方施贈的小小酬報。

一般說來，馬來巫師都喜歡穿黑色的衣服，尤其是在進行工作的時候，習慣上一律要穿黑衣與黑褲，因爲他們認爲黑色是巫師的顏色。此外，巫師在施行法術時並不戴普通的宋谷帽，而用紗籠或布巾包紮頭部，這是因爲宋谷帽是回教典型的帽子，巫術卻不染回教色彩，甚至是回教所反對的邪術。

由此可見，馬來社會的巫術是出自原始社會，並曾經受過印度宗教的感染，而保留至今。雖然馬來社會已經形成典型的回教社會，可是巫術對馬來社會的影響根深蒂固，畢竟沒有可能迅速地被放棄，這也是今日馬來回教社會的特殊現象之一。

巫師施法術的時候，除了唸咒之外，也需要一些祭品，其中包括：捲烟草、烟絲、檳榔、香蕉、栳葉、炒米、水粉、香料肉桂、樹木、一壺清水、白臘燭以及甘文烟等等。

首先，巫師把甘文烟撒在盛有熱火炭的銅爐上，然後點燃蠟燭，一面唸咒，一面將蠟燭的熔液滴在水甕中，這麼一來，巫師便能有如華族神巫跳乩一樣，與鬼靈精怪發生聯繫，甚至有鬼魂附身，以執行各人的工作。通過符咒與鬼魂的作用，巫師不但能知過去未來，而且可以將陰間鬼魂的活動如數家珍地說出，事後，巫師便根據符咒與鬼魂的啓示，爲病人治病或爲疑難者解決疑難。

巫師爲病人治病，通常都是指受魔鬼騷擾的病症，有採用噴檳榔液方式驅鬼的，有採用沐浴方式驅邪的，也有採用祭鬼方式消災的，一概以邪魔鬼怪的來頭大小而定。探索某一項奧秘的時候，巫師可以憑一瓶清水點燭唸咒，而使有關的奧秘顯影在清水中，例如：捉賊、尋人、尋物等，都可能因此而水落石出！

當巫師完成施法術的工作之後，請巫師到來行事的人照例得像華人給法師封紅包利市一樣，給巫師一些酬報。

那些酬報中，主要的是作利市的幾枚銀釘、幾粒硬殼果或石子，以及羅望子與食鹽等，同時也包括幾毫錢或一塊幾角的利市錢。據說初次施法術時，可以不必給巫師酬報，不過在事情完全解決後，無論如何也得把酬報奉給巫師，否則前功可能盡廢。

馬來社會的巫師，除了專司醫人治鬼之職的甘榜巫師外，尚有很多擁有專門法術或貫頭從事其他事務或工作的巫師，他們都各司其職，而且向來各有各的名堂。一般上，這些巫師可分爲：

上海巫師、鱷魚巫師、老虎巫師、森林巫師與皇家巫師等數種。

所謂「海上巫師」，是專門治理水上精靈的巫師。在古代的馬來王朝，凡是被委任爲水師提督的人，都必須出身海上巫師或至少具有海上巫師一樣的法術。根據馬來社會的傳說：河有河鬼，海有海鬼，因此，海上巫師便經常爲在水上生活的人們治病或解決疑難。他們認爲那與水上的魔鬼是大有關係的，甚至有些地區的漁民，每到一個時期總要舉行一次海祭或河祭，作爲祈求平安與生活如意的儀式，而海上巫師便是儀式的主持者了。

「鱷魚巫師」也是屬于海上巫師的一個支派，與老虎巫師脫胎自森林巫師一樣，他的法力祇限于與鱷魚有關的一方面。在馬來西亞很多有名的河流內經常都有鱷魚的蹤迹，它們吞噬家禽與家畜，也傷害人命，幾乎是水上最可怕的敵人，因此，馬來社會自古以來便有人在修身練法，以謀制服鱷魚，所謂鱷魚巫師，便是由此而產生的。

在鱷魚巫師來說，捕拿鱷魚竟是輕而易舉的事，他們只利用一根細細的釣綫或藤索，末端繫着一只小雞或其他的魚餌，帶到鱷魚出沒的地點唸咒施法，在水面撒下一些黃薑水或金粉，將釣綫或藤索沉入水里，附近的鱷魚很快就會上鈎。雖然綫索上並沒有釣鈎，鱷魚卻好像上了釣一樣，而且馴服地讓巫師拉上岸去，任人擒拿，不加反抗。有些巫師卻趁鱷魚擒食魚餌時，看準它的鼻尖猛力打下去，使它昏暈，然后拉上岸去宰殺哩！

「老虎巫師」是森林巫師的一個支派，只不過他的法術並沒有森林巫師那麼神通廣大。這種巫師能使山林間的老虎見到他而服服貼貼，並且還有辦法把老虎從老遠的地方召喚到面前來，也有辦法命令老虎做他所要做的事，此外，老虎巫師本身還可以施法術變成一只老虎，以便從事某種企圖！

「森林巫師」是治理森林魔鬼的人物，他們擁有與魔鬼打交道的法術，可以避免魔鬼的騷擾，或使魔鬼屈服于自己的法術之下。

在廣大無垠的森林之間，經常出沒各式各樣的鬼靈精怪，進入森林的人要是觸犯它們，勢必蒙受重病或其他不幸。有時候，碰上了惡作劇的森林魔鬼，人們也會無端端遭受災禍，通常甘榜巫師都愛莫能助，但求諸森林巫師卻可以輕易加以解除。

經常到山林間狩獵的獵人都必須熟識山林裡規矩，以免觸犯那些居住在森林裡或在森林中徘徊的鬼靈精怪。但是運氣不好時也可能碰到一些惡作劇的鬼故意刁難，甚而喪失了性命，例如：使行獵者迷失路途，伙伴走散，或迷惑彼此的眼睛，把自己的伙伴看作是野獸，以致互相射殺，諸如此類的事，在馬來社會多不勝數。

至於要預防在森林裡受魔鬼危害或作弄，就得請巫師想辦法，或佩戴森林巫師特製的符牌。如果在山林中被它們侵擾時，也只有森林巫師才有辦法治理或加以解除。

「皇家巫師」的工作與職責便是照顧國魂與君主之間的關係。根據古代馬來社會的觀念，每一個王朝的君主都擁有本身的國魂，以保障君主的威望。要是國魂與君主的關係疏遠了，君主的威望就會跟着喪失，因此，古代馬來王朝大都設有一個「皇家巫師」的官職，這些巫師必須擁有高超的法術，使國魂常伴君主，使臣民都信服于君主的威嚴之下哩！

七彩詩筒

「露臍」有咏　詩：高景　圖：華生

男人笠記乘牛記，
未似風涼女背心；
差女差婆腰肚露，
披紗別自惜胸襟。

碧血映紅粧

諸葛青雲著　余丹青插圖

「方才我已說過，獨孤長背在我心中的份量，是與妳爹等匱的，但由于我和妳爹是結盟兄妹，而當時的獨孤長背的武功，又很平凡，

這兩個原因加在一起，使他產生自卑感，自然也影響了他的積極態度。終於，他自動給了我一封表白態度的信，說他幾經考慮，覺得我嫁給妳爹一定比嫁給他幸福，並祝福我和妳爹之後，就沒有再聽到過他的消息。」

廿大年長嘆一聲道：「在情場上，像這樣風度的人，倒眞是少見得很。」

李琬苦笑道：「如果這風度，須要用畢生的幸福去交換，這代價就未免太高了。所以：……」

她的目光一掠席間的四個年輕人，正容接道：「我要提醒你們這些娃兒們：情場如戰場，是不可禮讓的，尤其是要堅定自己的信念。愛就愛到底，絕對不可以畏首畏尾，顧慮太多。」

廿大年又輕嘆一聲道：「平心而論，獨孤長背的愛心，倒是夠堅定的，一直到現在，還在默默地奉獻他自己的一切。」

李琬俏臉上的肌肉抽搐了一陣，然後自我解嘲地一笑道：「這是情場上的傻瓜，不足效法。」

接着，向白君玉正容說道：「玉兒，明天跟他見面時，還是叫他無事忙前輩，現在所說有關於他的一切，即使在神色上，也不許透露出來。」

白君玉點點頭道：「玉兒記下了。」

李琬接着說：「還有，在座諸位，都必須注意，當無事忙再回來時，不可談及我們現在所說的話。」

在座衆俠都點了點頭，廿大年並苦笑道：「有一點，可實在令人費解。」

「何事費解？」

「就是他這一身高深莫測的武功，是如何得來的？」

「二哥，你我既然都有了奇遇，則獨孤長背目前的這一身高明武功，也就不足為奇了。」

「話不是這麼說，妳，我，以及宇文仁的武功的精進，都是其來有自，祇要是有經驗的人，都不難看出我們武功的來歷，但他卻不然……」

「不錯，他的武功路數，似乎是自成一派。」

「我所認為費解的，也就是這一點。」

「對了，」白君玉插口說道：「娘，師傅，您看，他要我明天前往廬山，究竟是甚麼事？」

李琬搶先笑道：「這個，娘可以斷定，他必然是有好處給妳。」（一三〇）

通天跑街

「盜亦有道」施安排

以這次阿舅先墊「走私圈套」，欠下老千五十萬珠寶貨款，然後被迫唆使向醉翁勒索，以「受害人」阿桂姐作現場証人，全部過程，老千僅居幕後策劃人，毋庸亮相，那裏還會抵觸刑事？眞是高明之至。

我聽罷這段「老千計」後，不由擊節讚賞，再問醉翁所付五十萬元，老千怎樣分配？

周維岳續言盜亦有道，當功德完滿，果然牙齒當金使，撥出十萬元予阿舅作「酬勞費」，至於阿桂姐方面，本係可憐人，亦是正式惟一的受害人，剛從青山醫院出院，神經病祇痊癒七八成，在港無依無靠，前途茫茫，老千即另撥五萬元給阿桂姐，聊作救濟，另外生怕阿桂姐復失阿舅的「愛情慰藉」，舊疾重萌，再入青山醫院都有份，老千有顧及此，倒甚有人情味，「飭令」阿舅「繫鈴人作解鈴人」，解決阿桂姐的「愛情創傷」。

既然阿舅無意眞愛阿桂姐，不能長期玩弄人家，有傷天良，於是由老千再行施法，囑阿舅向阿桂姐說明自己家有妻小，難以再婚，然後托辭為了生計，決定去做行船仔，飄流海外，為期至少兩三年云云，老千所撥付的五萬元，亦假以阿舅名下所付，阿桂姐至此，條氣稍為和順。

老千一不做，二不休，索性為人為到底，物色了一個老實失婚中年人，街市雞欄小商人，交由阿舅引荐給阿桂姐，說是死黨老友，托以照拂阿桂姐云云。果然日久生感情，終於結合，現時阿桂姐已是雞欄老闆娘身份，安居樂業，總算得個完滿結局了。

說到醉翁自被攪了這一大鑊，心情惡劣，不久為癌症奪了一條老命，阿舅依然故我，仍在風月場中滾紅滾綠，毫無出息。（九六四）

舉凡老千施計得逞，錢財到手，大都甚講江湖義氣，有份出力出面相幫的，論功行賞，絕不含糊，就是破財的「苦主」，事後知道被騙，而損失嚴重影響到生活或事業，老千自會酌情「回水」若干，免致趕人於絕境。當然這種情況不可一概而論，比如一般耳熟能詳的老套騙局，警方早已受理投訴，繩之於法，苦主不必顧忌，依法解決，所以近來老千的騙術日新月異，佈局週密，毫無抵觸刑事法例，這才算「高級老千」也。

嬌鳥啼花

南宮搏著

直道己情

就在此時，門帷揭開，他以為相府的聽差來傳喚。倏地站起。於是，他看到掀帷而入的是着了三品紫袍的大唐丞相李義府本人，他大吃一驚，連忙俯身行禮。

李義府輕快地上前兩步，伸手扶住了畢正義，隨說：

「在此地，不可行大禮，畢兄，請裏面坐！」他說着，攙了畢正義向內走。

現在，大理丞畢正義受寵若驚了，他想：李相公親自扶挽我，稱兄，那是殊榮啊！進入內書房後，他的殊榮之感繼續加深，因為，李義府以平璧之禮接待。

「長孫太尉突然光降，使畢兄久候了；」李義府如對故人地：「畢兄，過去，我們雖然少接近，但在大理寺服務的諸公，我最留心便是閣下，我相信，我們的氣質會相投！」

「大人……」畢正義受寵若驚了，訥訥呼了一聲，不知說甚麼好，因為，這太意外了。

「今天，我找畢兄來，有一宗私人事件相托；」李義府平和地道出，又一拱手：「這完全是私事，但是，我相信，還並不悖法。我想了，我相信不悖法。」

「請大人告示，屬下力所能[illegible]」畢正義由[illegible]起來，慢慢地踱着，此時，侍役奉入酒水，他繼續踱步，隔了些時，才低沉地說：「畢兄，讓我先說明，我喜歡了轟動洛陽的姦殺案中的女子！」

這直率的一句話使得畢正義驚動。堂堂的相國，居然喜歡了一名為人不齒的女犯人，李義府找自己來此，是為要開放淳于氏的罪。但是，他隨後又想到，以李義府的地位，大可指點辦案，不必坦陳私情啊！

由此，他對李義府萌生了一種向心的感情，他認為，李義府向自己坦白，是朋友的，而非長官對部屬的。

「也許，由于我喜歡了她，對事情的看法，因有情而發生偏差；」李義府繼續說：「我以為她是無辜的，所以我找你來，以此為托，希望在不悖法的原則下，週全此女……」他稍頓，苦笑着：「畢兄，倘若在法律上有所干礙，我也希望你能調情衡理，網開一面！」

「是，大人，我相信我能做到！」畢正義慷慨地接應了：「我曾覺閱全案，淳于德親屬既無人出面，在理已輸，且原審供詞變方利害參半，祇要用些力，我相信可以使淳于氏女無罪。」

「那很好！」李義府笑着，爽朗地說出。

「大人，關於那個兇手。」

「這個，你衡情處理好了；」

鐵蓮花

高庸

鐵羽頷首道：「不錯。」

金克用又道：「所以要解決這件事，就得澈底解決，千萬不能因婦人之仁，留下這個把柄在白玉蓮手裡。」

鐵羽道：「金兄的意思是……」

金克用壓低聲音道：「我祇有兩句話奉勸，斬草除根，永絕後患。」

鐵羽瞪目道：「你要我殺掉那孩子？」

金克用急道：「不，孩子無辜，我指的是白玉蓮。」

鐵羽一時沒有接口，但從他突然收縮的瞳孔，說明他的內心已被這句話所激動。

這辦法的確太狠毒了些，卻不可否認是最有效的手段，何況鐵羽這次跋涉千里，本就是挾忿而來。新怨、舊恨，交織成一片殺機。

鐵羽的心跳加快，血液沸騰，緊捏着雙拳，幾乎要立刻攘臂而起……

金克用看在眼裏，不由暗喜，湊過頭去又道：「鐵老弟，大丈夫要當機立斷，即使沒有這件事，為了贏取郡主的芳心，也留不得白玉蓮。」

鐵羽本來已經殺機勃勃，聽了這句話，心頭微震，突然冷靜下來。他縱有一千個，一萬個殺白玉蓮的理由，但絕非為了摶取花貞貞的歡心；他縱有一千個，一萬個殺白玉蓮的機會，但絕不在此時，此地。

剎那間，他發覺金克用很可笑，也很可厭，居然企圖使鷸蚌相爭，以便坐收漁人之利……

想到這裏，不禁長長吸了一口氣，表面仍裝作氣憤的樣子，道：「快告訴我，那賤人在甚麼地方？我現在就去找她。」（一四〇）

老差骨

林

依照法律，限制甚多

陳帮辦曰：「我已經查過法例矣，錄音帶可以呈堂作証者，不過要做好多手續，否則法庭就唔肯接受。」

沙展問乜嘢手續，但又曰：「我以前從來未試過將錄音帶呈堂之手續，而且此事亦非由我地伙記辦者，全部由帮辦負責也。不過我以前從來未試過錄音。」

陳帮辦曰：「如將一條錄音帶呈堂，則要召証人上証人台，証明個一條錄音帶所錄之講話聲音，乃係邊一個人之口音，比如話，此口音乃被告人之口音等等，而登上証人台之証人，必須要向法官証明佢好熟某人說話之口音，一聽就知道係佢，絕對唔會錯。」

沙展曰：「此証人並非難搵也，搵佢之老友記，或者同埋一層樓住之人，或者佢之同事等均可。」陳帮辦曰：「尚有一點必須要提出証明，乃係向法官提出証據，個一條錄音帶，於錄音之後，即由一個人負責保存，比如鎖在夾萬內等，冇人郁過佢。同時又要搵人將個一條錄音帶之全部錄音，寫晒出來，若為中文者，則尚要翻譯，更要由大葛樓之師爺簽字，証明翻譯無誤。」

陳帮辦今日顯然情緒甚佳，但平時好少入來雜差房同我地講笑者，即平時傾計亦甚少，一入來就係與公事有關，唔係叫呢一個人做嘢，就係叫另一人做嘢。今日則實會唔同矣，照我所聽到外面之傳說，話陳帮辦在外面收埋一個女人，同居眰幾年，但係陳帮辦似乎對呢一個女人，冇乜感情。以前可能為眰一時衝動，或者唔知道個女人之底細，所以就同居，現在方才發現，呢一個女人，在外面識幾個飛仔，陳帮辦可能已戴眰綠帽亦未一定也。但好幾次想甩身，亦冇法子甩得到，呢一個女人之手段甚叻，我亦見到過兩次。已經成三十幾歲矣，比陳帮辦尚要老好多年，陳帮辦點解初時會鍾意佢，委實係莫名其妙之事。

現在大概陳帮辦已經甩眰身矣，所以佢週身鬆晒。先幾排我知道沙展曾經為眰呢一件事，到底沙展出乜嘢衡，我就唔知，照我估可能係揸住個幾名飛仔之痛腳而迫佢與陳帮辦斷絕關係，亦未一定。我想落的確有此可能，我又聽到話呢一個女人，已經搬眰去香港個邊，離開九龍矣。

唔怪得陳帮辦對沙展特別好，佢地兩個人，成日出雙入對。不過沙展對於陳帮辦之私事，從來未向我地提過，但亦可以話屬於有義氣之人也。我地出來呢個社會，是做我地呢一行，若唔講義氣，則好難企得住腳者。尤其有人話襯差人，等於有牌爛仔，似乎有的挖苦，不過我地出去做嘢之時，有的伙記的確係好似大晒，其實若依照法律，當差有好多限制者也，唔可以亂咁來者。（一九七五）

強人

黃思騁

再過些日子，報上將會出現種種有關他的文字，其中最受人注意的當然要算他的秘製藥物。到了那時候，他相信必然會有人攻擊這種藥物，說它有害人體組織。當然，那個發明人也沒有否認，這種雖有神奇效應，但有透支生命之嫌；一個長期施用這種藥物的人，極可能縮短壽命，祇是直到現在為止，還沒有獲得證實而已。

其次，他的家敎，也將會引起很大的論爭，輿論壓力一天天增加，到了最後，有關機構勢必出動搜查，將他的藥物取去。所以他得作出準備，先找個地方將製煉藥物的工具收藏。到了必要的時候，他就離開這個海島，再去另一個世界推行他的計劃。

「時間看來已經不多了，」他對自己說：「我又得準備去另一個陌生的環境。」

八十一

情形果然與包·沙圖所預料的一般壞，他剛把實驗室的東西搬到一間木屋裏去收藏，金匡達就帶着一隊警察來到他的住處，並且出示了搜查令。

「這個絕對不合法，」包·沙圖對一個帮辦說：「我已經仔細了解過，在香港地方[illegible]法呢？」

帮辦也說不出個所以然來，祇因上級交給他這個命令，他就祇好照着做。

「不過沒有關係，」包·沙圖說：「你們盡量搜查好了。」

帮辦帶着幾個人，在金匡達的協助之下搜遍他的實驗室，卻沒有見到任何與藥物有關的東西。

「你說這裏是個製藥機關，是否傳聞失實？」帮辦問。

「我想是因為我們來遲了一步，」金匡達說：「你看這裏是大理石的桌面，地板上還溜下許多被液體染污的地方。」

帮辦覺得他說得有理，祇是現在一無所得，根本不能入他以罪。

包·沙圖被問了一些話，諸如他從甚麼地方來，是那一年入境的，原籍在那裡，本來幹的那一行。他回答得頭頭是道，還出示了身份証。帮辦認定他到現在為止還是個未曾違法的市民，便一無所獲地回去了。

金步堯最近受到許多人的追踪和訪問，有些是他的老朋友，有些是轉輾介紹來的，也有的是普通市民。他們來到他的住處，向

北投地獄谷

……九十七度，即接近沸點。因此，池面上烟霧彌漫，看不到池水究竟有多深。近山谷一邊，更是充滿了硫磺氣體，中人欲嘔。遍地有許多硫磺的痕跡，一片片鮮黃色。池側山邊，建有幾……

……論在型式或顏色都別具一格，值得參觀。（樂山）

……不外是中國式的園亭、小橋，參雜在許多樹木中間。公園還有一個兒童遊樂場，面積也頗大。

珍重，珍重！

曉美

二十七：把信撕成片片碎

但現在，唉，衣着整齊、風度翩翩又怎樣，內裡還是一堆爛絮？

琳玲最後把信撕成片片碎。

管他甚麼公司女同事，甚麼漂亮，甚麼學問，最好轉移目標去追求她們，別來纏繞不清。

看了這封信，琳玲反而心安理得，她有一種解脫的感覺。

可是，接着來的星期六，琳玲疏於防範，留在家裡時，華表哥又突然出現，自食其言。

琳玲想避也避不來，他窮追進房，偏偏琳玲爸爸又不在家。

「琳玲，我想——我想你一定收到我的信。」華表哥囁嚅地試探。

「收到又怎樣？」

「對不起，我一時氣憤，才亂說話，今天是專程上來道歉，我想收回那封信。」

「早給撕掉了。」

「無論如何，我請你原諒，一時氣憤，我……」

「不用說了，原不原諒，沒有多大意義，你有說話批評的自由，當然我也有接受與否的自由。」

孤鴈

浪淘沙

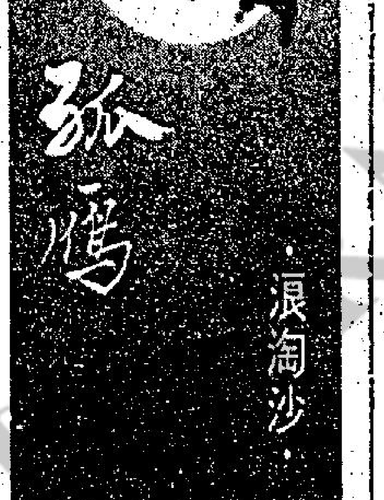

第三十六回：賭命

嵐雁道：「世間上那有這個道理呢？我收你一百四十萬元，祇能還你一百四十萬元，不多也不少！」

旱天雷目露兇光，怒道：「不要廢話了！我懶得跟你爭吵，總之二百萬元！少一個仙也不收。我不怕你飛得去出沙溪，你插上翅膀也飛不掉。還是乖乖地再賭吧！」

旱天雷說罷就背轉身，不再跟嵐雁答話了。

嵐雁雙手捧着一叠鈔票，沒有着落。

他站在那裏想了一想：不賭怎麼辦呢？還了錢，即使旱天雷肯收他今晚夜又到那裡去？何處是他的歸宿呢？他記憶起標存在獅子山上唱的一句歌來：「眞係難呀，世間沒我咁艱難！」他覺得，現在手上有錢去賭，也實在不容易呀！不容易又怎樣呢？不是也沒有辦法得活下去麼？……他想着想着，再度轉身擠進了賭檯邊去。

廣州市特派專使到達沙溪了，這現役官長——上校，他走到「地頭龍」保長的公館，跟地頭龍和鱷魚頭密議了五分鐘光景，決定由地頭龍保長出頭，即刻寫了好幾張紅色請帖：「薄酌候光」，請那幾位退役失業軍人代表在「有利飯店」喝酒吃飯。一面吩咐差役把請帖飛送出去；一面叫有利飯店老闆即刻準備豐盛的酒菜。

巫先生和代表們正在秘密計議如何決定行動的步驟，突然收到了請帖，而且請帖上面還寫下各人的姓氏和名字，不覺吃了一驚。看下款邀請人的名銜，知道是此地頂頂大名的地頭龍首席保長，盡地主之誼，但是不知是何用意。

巫先生思索了一陣就下判斷道：「我們的行動，上頭老早就知道了。可能是這裏的保長地頭龍密報了上頭，上頭授意給他來傳達意見也說不定。好吧，來者不拒，我們大家得要提高警覺，隨機應變吧！」

巫先生的判斷沒有錯。不多久，地頭龍保長、鱷魚頭和廣州市特派專使三人就聯袂親臨有利飯店，揭簾走進巫先生他們的「參謀本部」玫瑰廳，各人互道寒暄，紛投名片，亂了一會兒。（一五四）

降龍珠

東方玉著

說着從身邊取出辟毒珠，遞給了天還上人，要他左手掌心握珠，盤膝行功。

天還上人接過辟毒珠，依言盤膝坐下，運氣行功。

那老羅被薄一刀點了五處大穴，祇覺打了一個冷噤，身子跟着猛然一顫，體內氣血，忽然逆行，心頭一驚，大聲叫道：「你……你點了我五陰絕脈。」

他認為已在大聲叫喊，其實祇是聲嘶力竭的說着話。

薄一刀道：「沒錯，你要猜成性，不給你吃點苦頭，是不會就範的，我告訴過你，薄某不講交情。」

老羅張了張口，還沒說話，忽然哼了一聲，冬瓜臉上，突然現出了汗水，而且汗水愈出愈多，像黃豆般滾滾而下，同時跌坐地上的人，身子也起了一陣又一陣的顫抖，好像他正在用最大的忍耐，忍受着體內逆血倒行的痛苦。

不過盞茶工夫，祇聽老羅啞聲道：「快替我解開穴道。」

這時，天還上人也隨着睜開眼來。

卓玉祥守在他身側，問道：「老師父可曾把奇毒逼出體外了？」

天還上人微微搖頭，把掌心握着的辟毒珠，交還卓玉祥，說道：「老衲[illegible]並無什麼感覺……」薄一刀語聲一頓，接着道[illegible]

老羅嘶聲道：「他中的是散功藥，並不是毒藥，辟毒珠自然不會生效，你們放開我，我交出解藥來。」

薄一刀右手連拍了三掌，推開了老羅道上穴道，左手一伸，說道：「快些拿來。」

老羅驟覺身上一鬆，不由得長長吁了口氣，說道：「在下身上，祇有一包解藥，其餘的不在在下身上。」

薄一刀問道：「在那裡？」

老羅道：「在峨嵋後山。」

薄一刀道：「如何會存在峨嵋後山？」

老羅道：「在下奉命前來擒任峨嵋派掌教，自然要帶來解藥，但為防萬一，解藥自然不能全數放在身邊，那就祇好擇一安全的地方，妥藏解藥了。」

薄一刀道：「在後山什麼地方？」

老羅道：「一處幽谷之中。」

薄一刀道：「除你之外，還有什麼人知道？」

老羅道：「此事十分機密，怎好讓人知道。」

薄一刀冷笑道：「所以你很重要，峨嵋派不敢有人殺死你了。」

老羅陰笑道：「在下隻身前來，總不得不防人一着。」

電視播音節目

香港電台

- 一·〇〇 粵語新聞
- 一〇 普天頌
- 三〇 四百碼聯想
- 二·〇〇 青春交響曲
- 三·〇〇 新聞報告
- 縱橫談
- 四·〇〇 新聞報告
- 續播縱橫談
- 五·〇〇 新聞報告
- 續播縱橫談
- 三〇 農產品市況及鮮魚批發市情報告
- 六·〇〇 新聞報告
- 一五 我為你選唱
- 七·〇〇 粵語新聞及特別報告
- 一五 閒話香江
- 八·〇〇 新聞報告
- 〇五 動人的旋律
- 三〇 趣劇「藍領白領」
- 四五 天氣報告
- 九·〇〇 新聞報告
- 漁民一週
- 三〇 粵曲
- 十·〇〇 轉播倫敦粵語新聞及今晚時評節目
- 三〇 轉播夜總會歌唱節目
- 十一·〇〇 新聞報告
- 〇五 時代曲
- 三〇 男歡女愛「星期天」
- 十二·〇〇 天氣報告
- 粵語新聞
- 時代曲
- 一·〇〇 播音完畢

商業第一台

- 一·〇〇 新聞報告
- 一五 青春園地
- 二·〇〇 粵語流行曲
- 三〇 一曲寄心聲
- 五·三〇 時代曲
- 六·〇〇 新聞專輯
- 三〇 粵曲點唱
- 八·〇〇 鏡頭前徒
- 三〇 報導各場賽狗結果
- 一·〇〇 全日廣播完畢

商業第二台

- 一·〇〇 新聞報告
- 續播我愛時代曲
- 二·〇〇 年青人時間
- 四·〇〇 新聞報告
- 續播年青人時間
- 五·〇〇 新聞報告
- 續播年青人時間
- 六·〇〇 中間路上
- 七·〇〇 新聞報告
- 一五 星期日特輯
- 八·〇〇 新聞報告
- 一五 社團粵曲
- 十·〇〇 新聞簡報
- 〇五 名劇選播「青川慈母」
- 十一·〇〇 新聞報告
- 子夜曲
- 十二·〇〇 新聞報告
- 天氣報告

麗的電視中文台

- 一·〇〇 警察實錄
- 三〇 粵語長片「肉搏明月灣」謝賢、嘉玲主演
- 三·四〇 「金龍探案」片集
- 四·一〇 新聞及節目簡報
- 三〇 兒童園地
- 五·一五 知多一點點
- 三〇 星空奇遇（太空科學幻想故事片集）
- 六·一〇 阿美娜是阿美娜
- 四五 勝利火花
- 七·一〇 今時今日第一輯
- 二五 親善訪問
- 八·二五 黃淑儀劇場
- 九·二五 電影雜誌
- 三〇 視聽蔡和平
- 十·〇〇 「神秘之夜」片集
- 十一·一五 今時今日第二輯
- 一〇 錦綉人生之「袍澤情深」恬妮、凡倖主演
- 十二·一〇 完播曲

麗的電視英文台

- 三·三〇 西部趣史
- 四·〇〇 週日下午影院「糊塗海軍大鬧太平洋」添康雜、祖斐恩主演
- 五·四〇 兒童雜誌
- 六·〇五 傻豹與傻偵探
- 二五 新聞及天氣報告
- 三五 政壇女傑
- 七·〇〇 貨運雙雄
- 三〇 週日特輯
- 八·四五 新聞報導及天氣報告
- 九·一〇 每週長片「日以繼夜」
- 十一·一〇 全日播映完畢

無綫電視翡翠台

- 一·一〇 午間新聞
- 二五 每日電影「無敵女殺手」由陳寶珠、呂奇主演
- 二·三〇 七彩「電視劇場」
- 三·〇五 新聞簡報
- 三〇 七彩「原始人奇遇」卡通片集
- 四·一五 七彩「孫悟空」卡通片集
- 四〇 七彩「齊齊玩」
- 五·四〇 七彩「女校男生」片集
- 六·三〇 七彩「瑞士家庭魯賓遜」片集
- 七·〇〇 七彩「雙星報喜」
- 三〇 新聞及天氣報導
- 三五 七彩「新聞特寫」
- 八·〇〇 七彩「心大心細」
- 三〇 七彩「電視劇場」
- 九·三〇 七彩「保鏢」片集
- 十·四〇 港聞一週
- 十一·〇五 最後新聞報導
- 日本配音名片

老中醫統理調男婦兒科頑症經驗多
醫藥
潘柏
全日在九龍彌敦道312號三樓應診（近裕華國貨京街口上）電梯按2字 電話：K三一一五二八

歷史悠久·經驗最多
黃華湛醫師
無痛脫落·永不復發
痔瘡
痔血
日本療法 不用刀割 照常工作 五天脫落
內外脫肛 外痔 絕無痛苦 不用線紮 即日止血 收費從廉 女醫助理

德法烹飪學院
新法教授出國謀生技術易學速成收費平有證書
京菜 薄餅 糖果 西餐 腸粉 蝦片 荳廠 水吧 調酒 麵飽 西餅 油器 打麵 粵菜 燒烤 點心
旺角彌敦道494—496號晉利商業大廈21樓全座 冷氣課室歡迎參觀 宗華 電話K 306427

招生

租售
荃灣近碼頭 和頭街 十七樓三房一廳向南 七百七十呎設備全 七萬七千 電話(12)497718

中聯搬運公司 專門搬屋
香港H-627922 628973
九龍K-333560 333532
K-632345 628647

分類廣告
商業

台北溫泉區北投

到台灣旅行的人士，對北投這地方，都有一種特異的想法。北投是最近台北的一個名溫泉區，而又常常和侍浴女郎連在一起。事實上，溫泉浴不一定需要侍浴女郎，而旅行團體到北投觀光，更是極為正派的旅行性質，自然，正派的觀光，少不免覺得有點聞名不如見面，但事實上，北投也有許多值得看的地方。

北投離台北十二公里，東北西三面環山，南面是一片平野，因為山岳環峙，林木葱鬱，溫泉密佈，風景秀麗，氣候宜人。新北投一帶，是台灣最著名的溫泉區，由台北乘往淡水的火車在北投站轉乘往新北投的火車，每班時間緊密銜接，乘公路局班車或計程車更可直達，所以交通十分方便。

北投溫泉的發現，在台灣全島最早，迄光緒年間已有溫泉旅社設立。日人侵佔台灣後，因他們習慣溫泉浴的緣故，政府對原有風化區加以保留，並加以整理及鼓勵民間投資，到目前已有六十多家溫泉旅社，包括日式的旅館及西式附有浴室的酒店，對侍浴女郎亦嚴加管理，使這處成為一個具有神秘色彩的地方。

從台北到北投的一段公路，風景優美，過了中山北路圓山橋，沿途是台北近郊路旁風景最美的一段公路。到了士林，有「士林園藝所」，培植了世界有名的蘭花好幾千盤。從士林靠右是往陽明山的大路，靠左是往北投的公路。

老北投，是最早發展的市鎮，僅有大街一條及一些橫街；大街名「中山路」。走完中山路進入半山區，叫新北投，是溫泉旅社及西式酒店雲集的地區。還有頂北投，是新北投對上的山地，有許多溫泉在這裏發源，發源的泥沼甚至有泥漿噴出，高達數呎。

遊覽北投，最好是從新北投火車站開始。從台北往淡水的淡水綫，至北投站有一條專往新北投的支綫，長僅一公里，終點是新北投火車站。火車站對正的新北投公園，吸引了許多遊客在此拍照。最多遊人的，就是一個圓形的噴水池。水池直徑約三十呎，矮矮的池邊，剛好適合坐在池邊欄上。池中間的噴水孔，在高出水面數呎的一個石台上，水柱分成數條，分向四週散射。池中植有許多蓮花，浮在水面的蓮葉，佔了水池池面頗大的面積。水點散在蓮葉上，成為無數的小水珠。在池邊靜賞蓮，是很好的享受。

[illegible]不外是中國式的園亭、小橋，參雜在許多樹木中間。公園還有一個兒童遊樂場，面積也頗大。

園旁的北投大飯店，是全區最大的西式酒店之一，最頂一層是中國式建築，紅柱，黃瓷瓦頂，建築在高約十層的白色西式建築物上面，形狀頗為怪異。從公園側的馬路向上坡的一方面走去，沿途有許多西式的酒店，有熱海飯店，有房間三百餘個，比北投大飯店還大些。最大的華南大飯店，更有房間多達五百多間！所有這些西式酒店，都是從附近溫泉引水入建築物內，供住客應用。離溫泉愈近，則愈多建築於較早時間的日式旅館，或較簡陋的西式旅館。到來這些旅社住宿的，都是純粹為浸溫泉而來的本地人。

溫泉的水質分三種，一為單純土類泉，無色透明，具微臭，弱酸性，泉溫五十九度；二為酸性綠礬泉，無色無透，略具酸味，有收斂性，泉溫六十五度；三為酸性硫化氫泉，水色濁白，略有硫磺味，呈弱鹼性，泉溫四十八度。

這些溫泉都是在流出地面前或在流動時混入大量普通泉水，所以水溫較低。在山谷中，就在北投公園沿馬路上坡約走二、三十分鐘，可以找到溫泉的源流，就是著名的「地獄谷」。這是一個在山谷中的水池，離馬路僅約二、[illegible]九十七度，即接近沸點。因此，池面上烟霧瀰漫，看不到池水究竟有多深。近山谷一邊，更是充滿了硫磺氣體，中人欲嘔。遍地有許多硫磺的痕跡，一片片鮮黃色。池側山邊，建有幾間日式旅館，吸取這些最高濃度的溫泉水，水池出口處有另一條山澗，溫泉水立刻和普通泉水混和，純度大減。

溫泉旅館的水池，除了日式的浴池外，一些房間附有私人浴室的，或在一些較舊的西式酒店，浴缸是約四呎丁方，頗深，人蹲在缸中，水可浸到肩部。浸浴時先用小盆在缸邊將身塗上肥皂並沖淨後方進入浴缸浸溫泉。新的西式酒店，浴缸長形，但用紙皮石砌，浴缸底配合人身體的輪廓，人可睡在缸中，僅頭部突出水面，安詳的浸一個小時。

北投有幾間寺門，如普光寺、法藏寺、彌[illegible]無論在型式或顏色都別具一格，值得參觀。（樂山）

北投地獄谷

與賭城勾結免費遊埠斂財
旅遊騙子在日本失手被擒

不久前，筆者曾經在本版揭露了一件變相的旅遊行騙，那是有一個團體，免費招待你到美國的賭城拉斯維加斯去旅行，但是，在出發之前，卻必須交出一筆保證金，該項保證金被主辦團體保管起來，聲言等閣下返回香港時，便可以照數拿回。

可是，那筆錢，無論如何，也是拿不回的，最低限度，也不可能拿回全部的保證金。

原因是旅行團體，到了賭城之後，便會千方百計的使出種種規例，堅持要在賭城下注，每天八小時，而且還不包括吃飯及喝茶，停駐的時間在內。

以賭城方面的解釋時，反正來了，必須增加一下熱鬧，他們免費請大家來遊埠的目的，無非也是為了能夠使賭城增加一下熱鬧的氣氛而已。而且，有賭未為輸，或者有贏的機會。

在旅遊人員及賭城的工作人員幾方面的軟硬兼施之下，那些免費的遊客，終於上陣「搏殺」。

可是，十賭九輸，更何況是長時間的賭博呢！

在這麼情形之下，輸錢的機會自然比贏錢的機會大了；因此，在即將回歸的時候，幾乎每一個免費遊客，都欠下了旅遊社方面的錢，回到香港，旅行團體把那些保證金拿來退數，大多數是一無所餘，有部分則僅餘少許，可能會有三幾個除了扣保證金之外，還要再「補水」；不過，有些免費遊埠的人，還矇查查，不知自己早已上了人家的圈套。

其中竟有些人認為自己的手氣不好，否則，便不會輸去那麼多錢了。

可是，假如看了以下的一段新聞，相信那些曾經參加到美國賭城免費遊埠的人，便不會再那麼天真了：

日本警方，在最近逮捕了三名與旅遊事業有關的「騙子」，他們藉詞可以免費招待遊客到美國拉斯維加斯去旅遊為餌，使貪便宜的人中了他們的圈套，與筆者日前在本刊所報導的情形如出一轍。

這三名騙徒，調被查出，先後舉辦了四次免費的觀光團，結果一共獲得為數約二百五十萬元的暴利。

保管保證金的東京酒吧協會會長，涉嫌與賭城勾結，哄騙日本人前往拉斯維加斯，然後強迫他們下注謀利，被迫辭職。

據說，以免費作招徠而引遊客到拉斯維加斯的團體，不限於日本和香港兩地，在東南亞其他地方，亦有類似的事件發生，祇不過，到目前為止，其他地方還未有抓人的證據而已。

至於談到香港，更加不用說了，除了由報章上的一些報導文章知悉有這些騙人的旅行團體外，就未見有進一步的消息，總之，香港那些免費的旅行社，還在極力說服一些有錢人家的太太，免費到美國拉斯維加斯去走走。

不過，由於報章上的報導，很多人已經知道了這一條欺騙人的手段，大家都不敢冒險前往，寧可待他日金銀足的時候，慢慢到各地去遊玩，欣賞各地的風光也不遲。

又聞說香港旅遊協會對此事已甚為注意，不知道他們有甚麼應付的善策。（陳基）

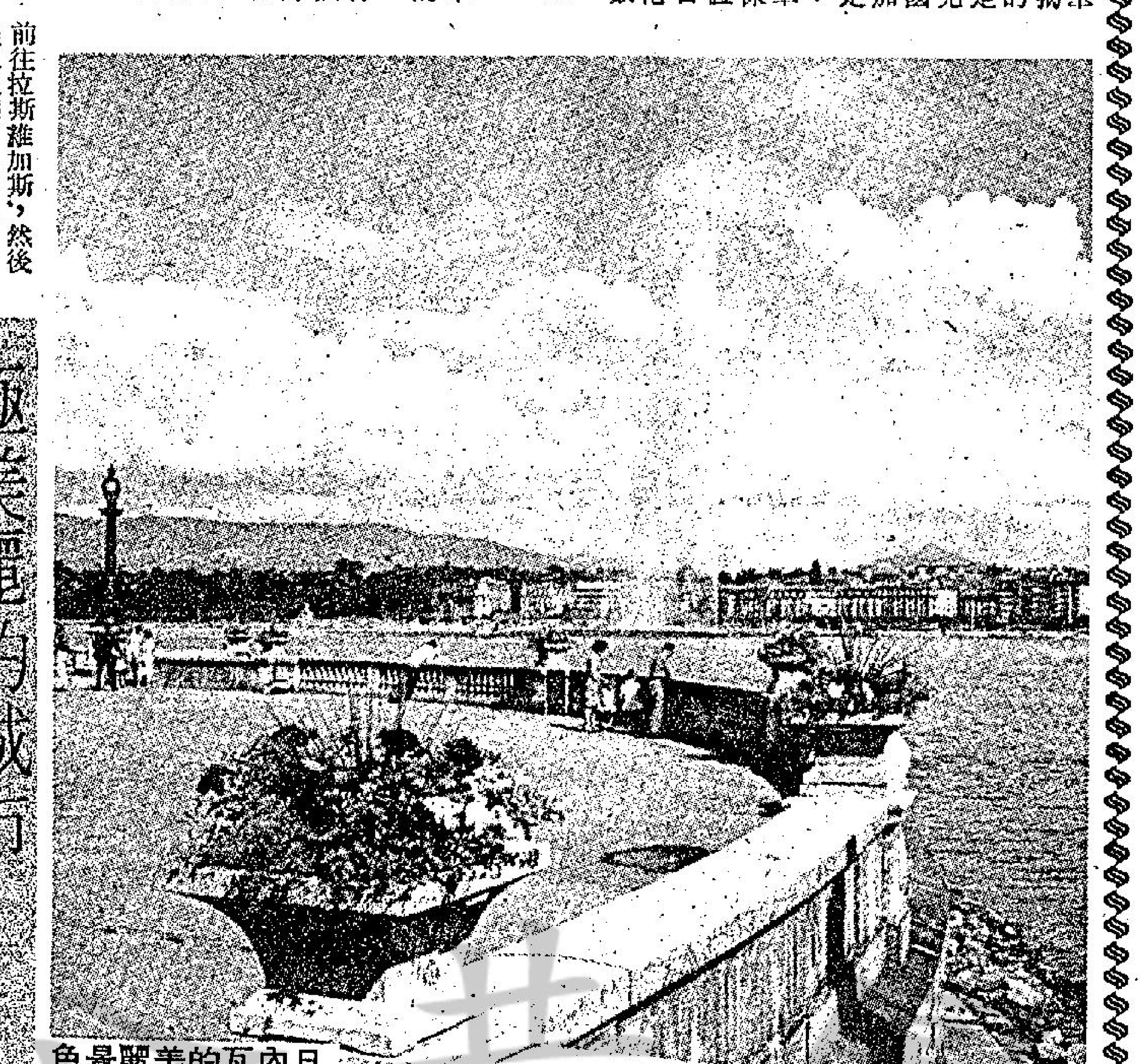
日內瓦的美麗景色

極美麗的城市 日內瓦

瑞士的美麗是世界聞名的，而日內瓦又是其中一個最美麗的城市，在噴射交通的時代，真是可以把遊客帶到無遠弗屆的地方去，在香港的人，要去日內瓦旅行一次，也是輕而易舉的事了。

日內瓦有廿三個公共花園，大多數是這個城市的私人業主，送給政府的，由此可見是難能可貴，日內瓦已有着貴族物業的外表，每一個公園，似乎過去都是貴胄的財產，而今是供給居民來欣賞，例如格蘭特公園，就有着歐洲最美麗及料理最佳的玫瑰花床，這一個玫瑰花園，今日是日內瓦城的公共財產。

日內瓦有着瑞士氣候良好的特點，位置在海拔一千二百五十英尺，夏季的平均溫度是華氏七十二度，冬季是華氏四十二度，機場距日內瓦城約六英里，如果坐計程汽車入城，依距離的遠近，約為十五至廿五瑞士法郎左右。酒店方面是平均單人房有浴室，八十至一百一十九瑞士法郎，雙人房一百至一百八十法郎，每一美元約申二點八五瑞士法郎，因此三十餘美元的一間酒店客房，說來不能算是太貴的。

光是漫遊日內瓦的各公園，已使你目不暇給，在蒙利波士公園對岸有着歐洲最龐大的建築物聚集地，而且盡是壯麗的建築物，恐怕是僅次於法國的凡爾賽宮，國聯大廈也在這一個區內。阿里安娜公園是由一個著名的里維洛家族，送給該城市，不過有三項條件，即是不准在地段上加建，其次是免費開放給大眾遊玩，第三是准許孔雀自由在園內走動。

為甚麼赴歐洲旅行，一定要到日內瓦呢？說穿了日內瓦這一個地方來頭是吸引智識分子光臨及久居的地方，早年的許多著名音樂與文學家，許多作品都是在這兒誕生的，日內瓦旅遊處長米里佛曾說過，遊客切勿錯過漫遊日內瓦舊城，許多事物可以在那兒找到答案。

每逢星期二與星期四的下午五時，由一位女士做嚮導，帶着一小批的遊客，漫遊舊城，由舊日瓦為開始，她說的法語與德語，星期日與星期三及星期五，由另一位女士擔任參觀，她分別操英語與法語解說，祇費七個瑞士法郎，作兩小時的走過二千年的歷史，在波狄科宮享受一杯日內瓦酒，是一件極值得的事。

除了看這些地方，繼續的路綫是走過如風景似的格蘭大道，經過了倡導「回到大自然去」的始創人盧梭的出世地方，最後是從舊城的最高點，觀看四週的環境，把許多地方都包攬在目光內，羅馬時代的廟宇，及其後基督教徒所建的教堂，仍有些遺跡在這個高地上。

日內瓦舊城的橫街窄巷，保持着昔日的特色，古老的房子、狹窄的鋪石子的小街，廣場噴泉，然而這個地方，曾有許多世界上的著名文學家藝術家居位過，雖然害人不淺的「和平團體」的意見——成立「國聯」，也是在這地方誕生的，許多共產黨國家行着暴政，他們的工作因為沒有自由，根本不能成功。今日的那個管不了世界大事的聯合國，也有許多研究機構開設在日內瓦，極盡華麗的能事，雖然好看及可以駐足參觀，又有甚麼意思呢？（小兵）

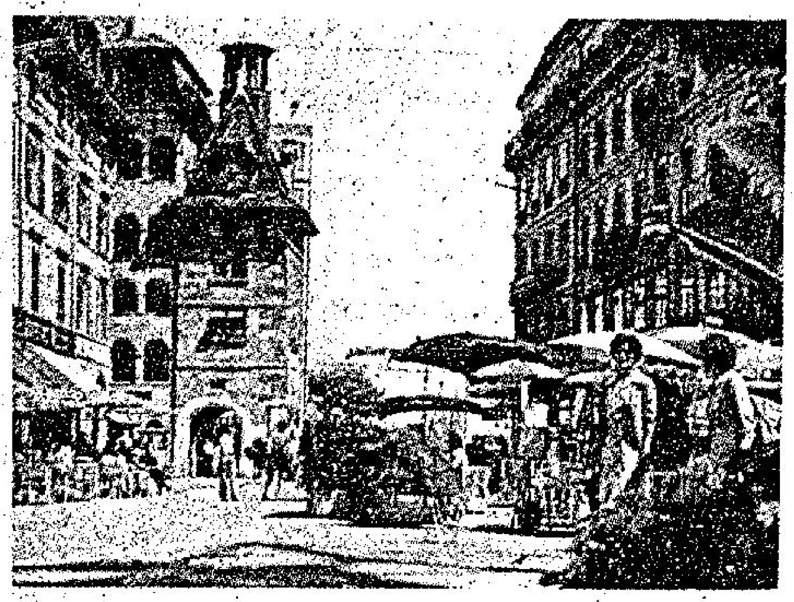
日內瓦的街頭咖啡檔

漫遊象國施里蘭加

一般人以為泰國才是東南亞的象國，其實除了泰國之外，施里蘭加（以前的「錫蘭」）也是一個多象的國家，這一個世界上最年幼的共和國，現在開始大力宣傳招徠遊客，他們的手法是對遊客說，錫蘭的寶石價錢最便宜。

錫蘭在印度的南端之下，在赤道稍北的位置，這個國家實在是很小，面積長二百七十英里，闊一百四十英里，約為美國的紐約州的一半，但是這一個彈丸大的國，卻是有一望無際的平原，與高達八千英尺的大山，廣濶及美麗的海灘。到了錫蘭首都可倫坡，可以嘗到這一個國家獨特味道的食物，欣賞野生動物，漫遊美麗的花園與公園，過去古代文化的遺跡。這一個熱帶國家的人民是友善的，英語是他們的第二語言，外地遊客前赴錫蘭，不會有語言上的阻礙。

錫蘭人口一千三百萬，大多數是信奉佛教的，因此這個小國的廟宇不少，無數的慶祝在接續着舉行，更增加了這個國家的熱鬧，街上遇見的僧人甚衆。那些大象拖行，都是有多彩多姿的裝飾的。

在這個以象為寵物的國家，可以吃到當地的食物，似乎以咖喱為主，有各式的熱菜及肉，如果吃辣的可以打一個招呼，還有當地的魚，也是用不同的手法去煮的。可倫坡是一個大都市，離開了酒店的話，能找到許多餐廳吃飯，中國菜、日本及西方的菜式均備。

到了可倫坡，如果不購買寶石作為紀念品的話，有如入寶山空手而回，各式寶石是最值得選購的，有紅寶石、藍石、綠玉、貓眼石、石榴石、紫風信小玉、月長石等，如果在香港的話，都是昂貴值錢的東西，但在可倫坡買是街邊擺着賣，十足是真貨，幷無花假，價錢尤其是便宜。

而且寶石又可以透過「全錫蘭寶石合作協會」的介紹，前赴古拉納普拉地方，直接在產地購買，那兒是寶石工業中心，當然在可倫坡城也有一個玉石市場的。遊客除了購買寶石，當地的手工藝品也是優良的，古刻、陶器、貝殼、銀器、銅器及象牙製品，製作不錯，而且在可倫坡的拉克拉市場購買，是有着一定的限價，不許濫取，其他主要的地區產品，亦集中該處，供遊客選購。（小兵）

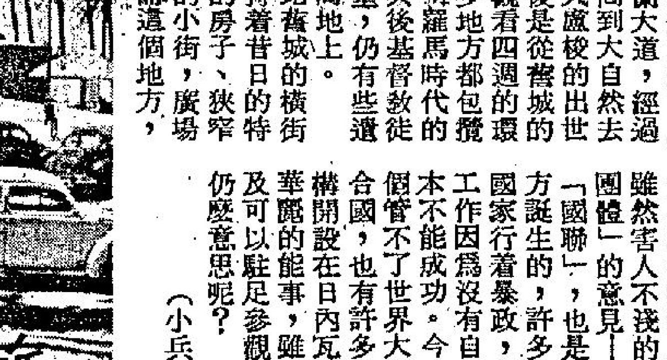

漫畫版

勝利者　荔荔

遺憾　周行

「我要下決心以後唔准我太太揸車了！」

正牌大種乞兒　林薑傑

且慢高興　林薑傑

酒醉不倒，原來如此！

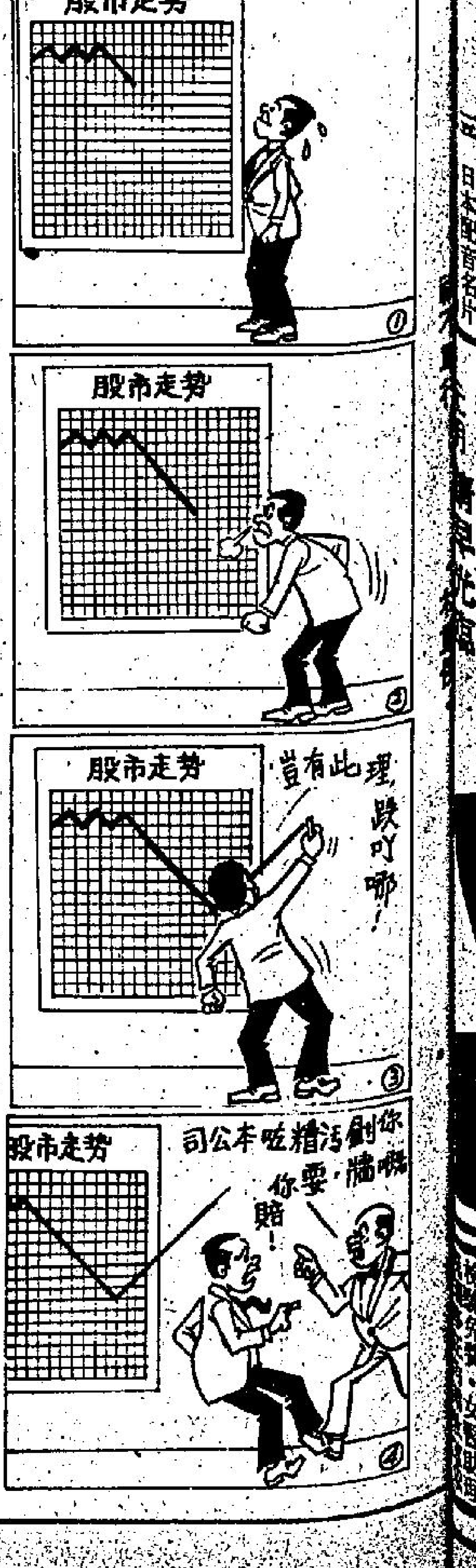

「真想唔到個臭飛竟然係自己個仔！」·周行·

「以後唔准抛垃圾在地上，知道冇？」·余風·

「我要介紹給你的男朋友，是一個欖球迷！」

[illegible]這時，天還上人也隨着睜開眼來。

卓玉祥守在他身側，問道：「老師父可曾把奇毒逼出體外了？」

天還上人微微搖頭，把掌心握着的辟毒珠交還卓玉祥，說道：「老衲並無什麼感覺[illegible]

老羅陰笑道：「在下隻身前來，總不得不防人一着。」

薄一刀冷笑道：「所以你很重要，峨嵋派不敢有人殺死你了。」

[illegible]好讓人知道。」

名劇選播「青川慈母」
十一·00 新聞報告
子夜曲
十二·00 新聞報告 天氣報告
九·三0 七彩「保鑣」
十·四0 片集 港聞一週
十一·三五 最後新聞報導

好景 明月 永華 觀塘 再映 各位叔伯 嬸母各位 兄弟姊妹

痔血 日本療法 不用刀割 照常工作 五天脫落 內外痔 外痔瘺 絕無痛苦 不用線紮 即日止血 收費從廉

傳因毒販爭奪市場 毒品售價意外下降

【本報訊】本港有癮之居民，據報，近日欣見毒品售價意外大降。

非法之毒品市場，傳突然供應甚豐，致三號海洛英每安士由去月初之四百二十元降至目前之三百元。

未証實之消息謂，跌價係因毒販互相競銷，爭奪市場。

盛傳若干毒販頭子最近曾舉行秘密會談，討論如何將劣質海洛英先行脫手，然後再運入新貨。但協議結果，反而爭相造成割價傾銷之現象。

由於彼此減價之連鎖反應，故三號「粉」由四百二十元一安士跌至三百元，零售每小包由三十元降至二十元。

入塢修理停航廿多天 松山號昨再復航 即於澳海域擱淺

六百多乘客飽受虛驚

【本報訊】入塢修理而告停航二十多天的港澳航綫「松山」輪，甫於昨午再度復航時，於黃昏又在澳門水域媽閣廟對開海面擱淺，歷二小時始為拖輪拖返澳門，船上六百多名乘客飽受虛驚，幸無傷亡事件發生。

據悉：「松山」號輪是於上月十七日在港入塢修理，昨日復航，但於下午三時卅分由港開往澳門，詎料至晚間七時卅分時，即在澳門水域媽閣廟對開海面擱淺，歷二小時始為拖輪拖返澳門。二十分鐘後，船上六百零五名乘客無恙上岸。

該輪擱淺原因，初步據說是駛至媽閣廟對開海面時，突遇水淺所致，船身有輕微傾斜，事後由拖輪拖返澳門，停泊在內港十六號碼頭，始發覺左車槳在水淺中航行時為垃圾所纏。

該輪前曾有兩次擱淺，其中一次最嚴重者險些衝向媽閣廟，幸而舵手眼明手快，始免於難，不過仍擱淺在媽閣廟對開海面。

社會福利署新辦法 傷殘老弱津貼 改由銀行發放

【本報訊】社會福利署將於明日起，實施新辦法，委託銀行代為發放傷殘及老弱津貼。

當局已經與香港上海滙豐銀行完成有關安排，俾由明日起，領款人如到期換取新領款簿時，可改由其在任何銀行所開之戶口領取津貼。換言之，在未來數個月內，當局將分別為領款人改用新辦法領取津貼款項，可經由本港任何銀行過帳轉入領款人之戶口，假如領款人並無銀行戶口，社會福利署將會協助他們在其所選擇之銀行開設戶口。

新申請人如目前尚未有銀行戶口，但欲採取銀行發放津貼的辦法，將要仍然使用領款簿領取第一次津貼，以便有充份時間完成開設新戶口的手續。

發言人強調：經由銀行付款的辦法絕對是自願性的，任何領款人如不欲採取該項辦法，可繼續持領款簿前往郵局領取津貼。

他指出，採用新法將會較為方便，領款人可到就近居處的銀行領款，而毋須花費時間前往郵局領取。

同時為安全起見，領款人毋須一次過提取全部款項，而改為在需要時始分次提出，上述發放津貼辦法，除方便領款人外，將有助於減輕郵政局的工作及擠迫。

運貓狗來港 應先向漁農處申請

【本報訊】漁農處昨日稱：凡欲運貓狗來港者，應預早向該處申請許可証，以免阻延或不便。

漁農處發言人說，以往，凡未經領取許可証的貓狗運抵本港時，可由該處人員護送往政府狗房檢查，這措施將由本月起停止。

他說：這個新辦法係與配合英國現行的措施，只有預先申請而領到許可証的貓狗，始獲准進入本港。

至於未經領取許可証而抵港的貓狗，則必須電話向農處申請許可証，如果有獸醫官在場，便可立刻簽發許可証，由有關之運輸公司前往該處領取。

發言人補充說，所有貓狗運到本港時，必須載在堅固的板條箱內，當局已將此點通知運輸公司。

根據規例，違例者一經法庭判罪，可被罰款一千元及監禁六個月。

六月份批准 建築圖則 五十八份

【本報訊】建築物條例執行處六月份共批准建築圖則五十八份，其中包括秀茂坪的一幢廿六層高住宅商業兩用樓宇，以及西貢一幢六層高之酒店圖則。

其他獲批准之圖則，有葵涌的一座多層停車場及購物中心，旺角區四間學校及一幢銀行與寫字樓大廈，此外還有其他住宅商業兩用樓宇圖則廿二份。

獲批准之五十八份圖則，計港島佔十五份，九龍十八份，新界二十五份。

同月內，有五十四項新建築工程獲准開工，其中包括沙田馬場之地底海水泵房、山頂之眺望涼亭、二十幢住宅商業兩用樓宇，及四間工廠大廈。

建築物條例執行處於六月份批准入伙之樓宇共五十二幢，其報價總值超過一億八千六百萬元。

少年警訊會所 第一個昨啟用

【本報訊】位於已空置之灣仔峽警署之第一個少年警訊會所，已經開始啟用。該位於半山區被林木環繞山邊的會所，昨晨在九名灣仔地區社團首長剪綵後正式宣告啟用。

該會所在籌備時，曾得到地區社團，街坊，民政署及社會福利署人員之鼎力協助及支持。

在開幕致詞中透露灣仔之少年警訊分區委員會亦剛剛成立，負責策劃及管理所有少年警訊之活動。

該新會所將成為少年警訊活動之核心。

區敏治讚該會所之位置極佳，並有充足之地方俾作各類活動。如自衛術、急救、遊戲、比賽等。

該會所暫時每星期五開設予警訊少年享用，並有免費專車接送。

今次啟用典禮係特別安排與少年警訊一週年紀念同日舉行的。在典禮中並有切生日蛋糕之慶祝，由區敏治及警察公共關係總主任凌基理先生主持。

三院中學 開始接受 新生報名

【本報訊】東華三院本屆董事局全力擴展中學教育，該院現開辦四間中學除率先實行三年免費教育外，中四以上各級並一律平準收費，減收每生每年二百元。

據悉：該院院屬中學現已接受新生報名，一年級新生報名表格合共一千份定本月十四日上午九時分別在九龍塘牛津道一C黃笏南中學及香港雲景道十八號李潤田紀念中學派發，其他各級插班生報名表格五百份亦於同期間在石硤尾南昌街三百號張明添中學派發。報名入學表格不收任何費用，每人限領取一份，派完即止。

插班生試定七月廿四日在張明添中學舉行，一年級新生入學試定七月廿五日分別在黃笏南中學及李潤田紀念中學舉行。所有入學申請表格限於本月十八日下午五時以前填妥交回各該學校彙集辦理。

港島大坑道凌晨車禍 的士紅牌車猛撞 車廂內三人浴血

分域街撞車兩人受輕傷

【本報訊】港島大坑道今晨發生一宗車禍，一輛行駛中之的士與另一輛紅牌車不知何故相撞，兩車盡毀，車上共三人浴血。

傷者為：的士司機黃永昌，五十一歲，住九龍樂富新區第廿三座三三八室，乘客方佩娟，卅五歲，住大坑道十八號A四樓，紅牌車司機鄭柏森，廿五歲，住月園街五號三樓，三人均需留院治理。

據悉：當時兩車沿大坑道間不同方向行駛，事發於今晨一時左右，不知何故，突然兩車失事迎頭相撞，兩名司機及的士上的一名女乘客均告受傷。

又訊：港島灣仔區洛克道與分域街交界處，昨日下午三時左右，發生一宗車輛互撞事件，造成二人受輕傷，該處交通一度受到阻塞，警方接報趕抵現場，將傷者送往醫院診治。

據悉：當時一架黃色私家車，編號BD四三三三，沿著洛克道往東行，而另一架紅色的士BB六九四二號，由分域街往北行，二車在交界處突告相撞，私家車車頭毀壞不堪，車頭燈玻璃碎散佈馬路，的士則被撞凹車身，損失不大。

當時的士車內載客四人，其中有一幼嬰被撞至昏迷不醒，另一傷者陳偉邦，十三歲，膝頭蓋部位被硬物撞破，流血不止，兩傷者均送往鄧肇堅醫院診治。

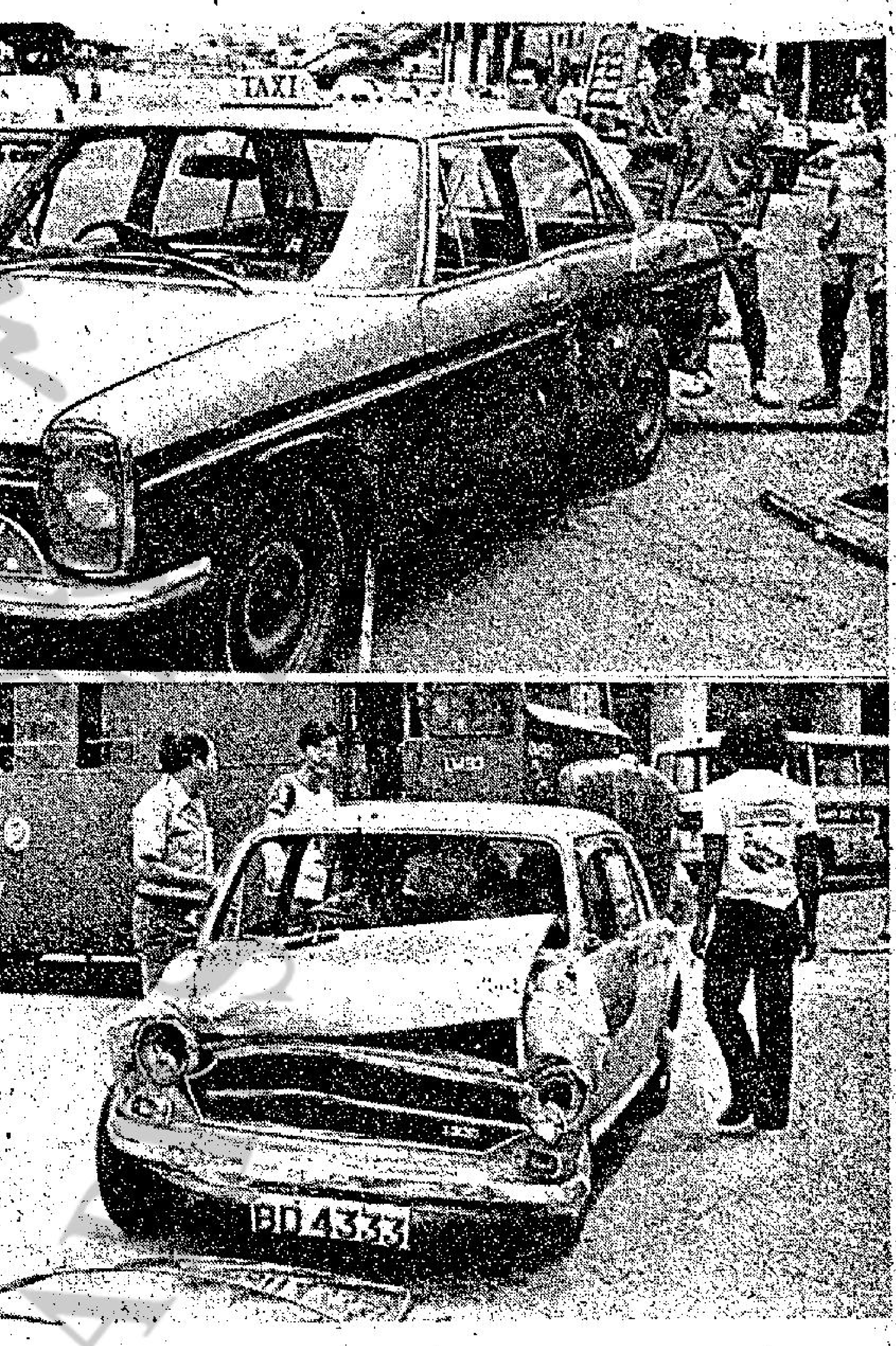

圖為分域街昨午發生交通意外。上圖為相撞後之的士橫面被撞毀，下圖為撞後之私家車車頭毀壞不堪。（本報記者呂智明攝）

清潔運動費用大罰款也多 推行廿九個月以來 違例罰款三百萬元

【本報訊】香港政府進行清潔城市運動所付出公帑，其數字大有可觀，但另一方面，因清潔城市運動市民觸犯此項運動，如拋棄垃圾，及吐口水等，因而被票控於法庭，判處罰款，其數字雖未達千萬元，但亦有接近三百萬元之紀錄。

市政事務署統計數字，由一九七二年十一月清潔城市運動，開始以迄今年（一九七五年）六月止，共二十九個月，所罰得款項，撥入庫務署作政費收入者，共二百九十四萬九千零八十二元，港府為清潔城市付出額外政費，得此罰款挹注，不無小補。

茲照錄市政事務署統計數字如下：

（日期）	（案件總數）	（罰款總數）
七二年十一月至七三年三月	一五五一二宗	四二七二七四元
七三年四月至七四年三月	二七〇四七宗	八一二五〇一元
七四年四月至七五年三月	四〇三五六宗	一四三〇三二二元
七五年四月至同年六月	九〇二五宗	二七八八七五元
合計	九一九四零宗	二九四七零八二元

保良局為局童安排 豐富暑期活動節目

【本報訊】暑假的來臨，對於學生來說，是一大開心事，同樣，對保良局兒童來說，也是一段大好時光，因為，保良局為他們安排了既有意義又豐富多采的暑期活動節目。

為了使局童在暑期中獲得身心之舒暢，該局羣育部與小學部聯合負責各項暑假活動工作，現已擬訂出一套計劃，陸續展開。該項暑期康樂活動計劃，包括局內局外活動，主辦及聯辦活動。由該局主辦的局內活動，包括美術比賽，常識問答比賽，遊戲比賽及球類比賽，服裝表演，手工製作，健身，國術，游泳，籃球，足球，乒乓球，羽毛球，歌唱，舞蹈，口琴，國樂，牧笛，遊戲，猜謎，國際象棋，集郵，跳棋，象棋，話劇，國語講座及男女童活動等，局外活動包括參觀香港歷史博物館，遊艇會，汽水廠，薄扶林圖書館，海洋公園，及錦田南山圍，元朗吉慶圍，赤柱的旅行，八月中旬並作二天一夜之露營活動，地點在浸會園。

由該局與其他兒童福利機構聯辦的活動，是將於八月十八日至八月二十三日連續一週的「院際比賽」，與該局聯辦的機構有扶幼中心之則仁中心和盛德中心，香港兒童安置所，救世軍宿舍，聖基道兒院，調景嶺學生輔導社等，各機構之兒童將在是段時間內進行籃球，足球，乒乓，象棋和跳棋的友誼比賽，藉此聯絡感情，活躍身心，保良局總理並捐出六個銀杯，與優勝者留念。

珠海新聞系 舉行謝師宴

【本報訊】珠海書院新聞學系應屆畢業生，為感謝教授們之諄諄教誨，日昨假九龍富都飯店舉行謝師宴，並邀請美國紐約大學經濟學博士梁祖堅教授，演講赴

業餘天才音樂比賽 初賽下月廿三舉行

【本報訊】由天梭表主辦，可口可樂，山葉牌音響器材，威格牛仔褲及嘉華銀行聯合贊助，並由泰和平製作公司監製之七五年度業餘天才音樂比賽已開始在麗的電視台第五錄映室舉行試音。今年參加人數打破以往紀錄，中文獨唱組有八千零四十人，英文獨唱組有八百五十五人，而歌唱合奏組則達六百隊。評判方面，大會邀請有：韋秀嫻、崔萍、鮑培莉、費明儀、亞美娜、何國禧，比得紐璐，瑪利蓮龐瑪等八位主持。初賽將於八月廿三日及卅日在港島明愛中心舉行。總決賽則定九月十日在大會堂音樂廳舉行，屆時麗的電視英文台將實地轉播全部過程，同時中文台將於九月十四日將該節目重播。

圖示：天才音樂比賽試音進行中的情形

「大千世界」主角 萬五千元捐童軍會

【本報訊】香港童軍總會於本月十五日晚九時二十分在皇后戲院義映之「大千世界」主角黃霑、狄波拉、潘冰嫦，於上週記者招待會時，與義映籌募主席團打賭穿清裝戲服，乘天星小輪渡海，獲得善款一萬五千元。昨將該款交與義映籌募委員會，由總幹事楊堯天接收。籌募委員會主席孫秉樞、副主席張玉麟、李東海、黎時煖、江永安、馮惠霖、羅其銘、盧榮昌及潘華歡迎此項善款之收入，將使義映成績更為美滿。據稱義映券一千元及二百五十元甚為暢銷，尚有少量在九龍覺士道童軍總會及香港遮打道太子行地下雷達表服務站發售云。

圖為（右起）黃霑、黎時煖、孫秉樞、狄波、潘冰嫦、孫

聯大書院畢業禮 謝伯昌主禮授憑

【本報專訊】聯大書院昨午假明愛中心禮堂舉行十九屆畢業，到有嘉賓、家長教授、校友及該校員生六百餘人。首由校監朱光振致訓詞，副校長兼教務長隨宣讀畢業生名單，即請九龍總商會理事長、中國文化協會副主席謝伯昌授憑，最後由副校長朱夢燊致答，接受畢業同學代表致送母校紀念品，典禮簡單隆重，是晚假嘉頓酒樓舉行謝師讌，情況熱烈。

聯大書院之前身原為聯合書院，一九五六年聯合書院日校接受港府補助，參加中文大學後，夜校部分乃續辦聯大書院，本屆各系畢業生芳名如下：

中文系：李培國、李聚冰。社教系：黃孝昭、新聞系：王建華。商管系：李海文、蕭淑貞、戴豐年、廖錦煊、張江海、黃煒量、葉長榮、何汝霖、馮歌方、黃廣傑、朱國熾、伍建明、嚴文昇、劉升昂、卓甫輝。會銀系：陳樹強、陳世雄。土木系：馮雪銀、郭錦華。建築系：劉飛、劉泰華、張憲、鄭炳森、李勇、黃洸等，以及該系第四屆畢業生三十三人。宴會中，首由該屆畢業生聯誼會負責人潘錦釗、翁培光等領導到會畢業同學舉杯敬謝師長教導，繼由梁祖堅博士演講。

滙豐新袖珍銀行 皇后大道中開設

【本報訊】香港上海滙豐銀行，日昨在皇后大道中三十七號開設一間袖珍銀行。啟業典禮後立即就有第一位顧客——新袖珍銀行所在物業之業主余啟超。余氏為遠東證券交易所會員啟文公司東主。滙豐銀行分行營業部經理韋爾遜剛宣佈袖珍銀行開始營業，余氏立即交給他一張支票。余氏對韋氏表示：「本人確想成為此新袖珍銀行的第一位顧客，作為本人與滙豐銀行長期愉快關係之象徵。」

維多利亞聯青社 社慶兼新員就職

維多利亞聯青社，前（十日）晚在富麗華酒店「寶島廳」慶祝創社十三週年社慶及一九七五至七六年度新任職員就職典禮，到會嘉賓百餘人，情況熱烈。

首由社長鄭仲河致開會詞，繼由地區總監姚演樑為新任社長陳民欣主持宣誓儀式，隨後介紹新職員，副社長吳智能，義務秘書林熾錦，助理義務秘書杜保羅，義務司庫張國清，理事徐大深、顧雲祺、鄭學全、趙文樓，聯絡幹事廖義榮，新社長為卸任社長佩戴卸任社長章儀式完畢。

宴會過後，舞會隨即開始，繼而舉行幸運抽獎，至午夜始盡歡而散。

亞米茄天梭表等主辦 亞洲盃猜獎遊戲頒獎

由亞米茄、天梭表、麥迪遜原子筆及星島體育聯合舉辦之亞洲足球外圍賽猜獎遊戲經已揭曉，並於昨日在安天時洋行，由亞米茄、天梭表及麥迪遜代表孟業士貝利恒會同星島體育代表許寬成主持頒獎典禮。得獎者名單如下：

第一名：郭德鑿（亞米茄表一只），第二名：周永強（包金天梭表一只），第三名：伍景泉（不銹鋼天梭表一只），第四名：陳慧平（麥迪遜包金原子筆一枝），第五名：黃雄鑿（麥迪遜鍍銀原子筆一枝），第六名至第十名各獎精美天梭旅行袋一個及星島禮品一份。

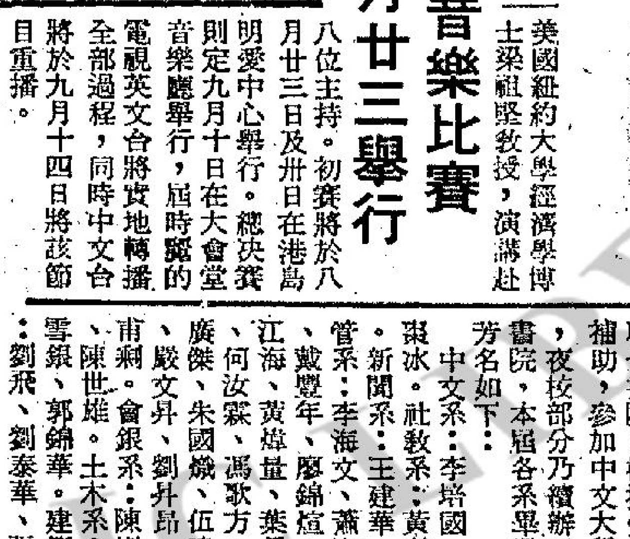

圖為亞洲盃猜獎遊戲頒獎情形。

大地歡宴美加團出發 冲繩博覽團參加者衆

【本報訊】旅遊事業廿二年歷史之大地旅運社，社長洪頌年，總經理李清女士俱屬旅遊前輩。該社本年度舉辦美加第十七團，經於七月十二日乘日航機出發。

該社又組團參觀歷史創舉之海洋博覽會，將於本月二十日沖繩島開幕，而本港各界聞風嚮往，惜各大旅行社組團不多，且多已滿額。惟大地旅運社提早運籌，在展覽六個月之期間，預早定妥，天天有房供應。在那霸市超世界水準的不二酒店及統一大酒店，均定妥房間。並有私家豪華冷氣遊覽巴士兩部，供團員專用，每隔一小時，由會場開到酒店一次，整日不停。

該社現已編定參觀海洋博覽會遊團逢星期三及星期六乘日航班機出發，且經日航總公司及香港支店排力支持，獲得全部批准，可依期啓程。有意參加者，務請提早報名，洽詢處中環萬宜大廈二樓一二〇至一二四室。

台灣物產價廉物美

台灣民生物產有限公司尖沙咀東英大廈、灣仔莊士敦道東生大廈、旺角荔枝角道、北角英皇道各店，常備各種台灣物產，大量供應，歡迎參觀選購！

維新英文 夜中學 夜英專 正分校招生通告

（一）本夜校自即日起接受
（甲）英中部F.1至F.5（會考班）
（乙）英專部P.5（字母班）至F.5（會考班）
男女新生入學申請。
（二）考試日期：校內公佈。
（三）報名地址：（甲）九龍油蔴地彌敦道483—485A號
（乙）新界元朗牡丹街15—23號
（四）本校夜中學課程與日校相同，歷年會考成績優異。英專部P.5至F.2半年升級而F.3至F.5則照一年升級制。
（五）日校同時招生。

校長：周覺識

文華・娛樂　總統・華盛頓・英京　東方・域多利・國華・國賓　京華・快樂

闔府統請 大喜皆歡 華盛頓今午夜場：瑞典飛女
電視紅星盧國雄先生担任粵語旁白 可愛的動物

第三週映 冲天大火災

狂滿五場 星期美 大千世界

利淡消息不斷流傳市面 外圍金市反覆不定
股市閒話
日晚報聯刊
天心英文夜書院 英文中學部

外圍金市反覆不定 港市趨穩暫難暢好

上週金市（七——十二日）倫敦金市後半週回穩，最高（週三）的一六五點八五美元，最低（週一）的一六三美元，差幅二點五美元。

港市九九金最高（週六）的九七九點五元，最低（週二）的九六五元一差幅達十四元半。

近期金市仍反覆不定，交投頗爲活躍。倫敦金市曾見一百六十三美元較低水平，據資深人士分析，主要受蘇俄拋售壓力影響，今年蘇俄因農業失收，爲支付穀物而要拋售黃金，因此金價下跌。

據外電透露，美參議員傑克遜說：蘇俄正與美國主要的穀物零售商，商議購買「數百萬噸穀物」。

金融市場人士指出，蘇俄在最近數週來在蘇黎世市場等大量出售黃金，據推測一週間獲得約一億美元。最近歐洲各地外滙市場，美元行市上漲，蘇俄需要大量美元，也是因素之一。

英國限制工資政策，對付急激通貨膨脹，但對金市影響不大。

週一（七日）倫敦金市無報，是日開九七三點八，徘徊前收市水平，由於買賣兩閒，交投不多，最高和最低差幅達一元。

週二（八日）倫敦報低至一六三美元，謠傳蘇俄在蘇黎世市場拋售黃金，數值相當多，近週來共一億美元，是日開九六六元，比前收市九七四元跌八元，最高成九六八點九，最低九六五元，差幅三元九角。

週三（九日）倫敦金市報一六五美元，比前躍升二美元，是日港市開九七五元，比前收市價升近五元，可見港市金價並未追隨外圍市價而動。

週四（十日）倫敦金市報一六五點八七，港市是日報九六五元，不升反跌，比前收市跌八角。據資深人士分析，市道疲弱，主要是看淡後市。

週五（十一日）倫敦金價報跌一點八七美元，但港市回落輕微。

週六（十二日）港市頗勁，承倫敦金市回升，港市金價升至全週高水平，而以九七八點八六收市。（夏）

	開市	收市	最高	最低	差幅	息價	倫敦收市價（美元）
週一	九七三·八	九七四·〇	九七四·七	九七三·七	一·〇	一元（去）	
週二	九六六·〇	九六八·三	九六八·九	九六五·〇	三·九	一元一角（去）	一六三·〇〇
週三	九七五·〇	九七五·八	九七七·一	九七五·〇	二·一	一元二角（去）	一六五·〇〇
週四	九七五·〇	九七四·五	九七六·二	九七四·〇	二·二	一元二角（去）	一六五·八七
週五	九七二·五	九七三·五	九七四·〇	九七二·五	一·五	一元（去）	一六四·〇〇
週六	九七九·五	九七八·六	九七九·五	九七八·五	一·〇	一元（去）	一六五·五〇

塑膠商訪美返港後透露

美塑膠原料供港將增加

商情

目前美國經濟雖已渡過了最低潮時期，而且是正在復甦中，但是復甦的速度卻顯得是很慢，原因經濟元氣未復所致。這是最近才從美國考察塑膠工業同港之聯僑企業公司主持人黃保欣所透露。

黃氏並表示：目前美國的經濟復甦速度雖慢，而事實上美國政府當局，並不想經濟復甦得太快，認爲慢慢的復甦對其整個經濟更有利及穩固，這祇是由於美國的經濟復甦較慢，則對本港的工業製品外銷美國市場的生意，自尙未獲得較大的好轉。

他透露：近來美國的汽車製造及建築兩個重要的工業，確已在好轉中，但轉好的進度仍屬很慢，除非這兩行重要工業有更顯著的復甦情況出現，對其他有關的工業，都會隨而好轉，此外，在重工業的機器製造工業方面，亦已在好轉中，近來接入的訂單已有增加。

由於其經濟已在慢慢的復甦，致使失業率已由百分之九點二減至八點四，但是比一般的失業情況來說，也有地區性的各有不同，有的地區失業甚少，有的地區的失業率卻達到百分之十之多。大致上其經濟的復甦總指標：確已在慢慢向上升。

黃氏又表示：他曾到過候斯頓市，那裡是美國石油化工業的中心，而且參觀過塑膠原料製造工業。他認爲今後本港的塑膠原料來源，對美國方面的產品輸入供應，將會有慢慢增加的趨勢，原因是美國製造塑膠原料輕，而其生產量此日本亦多一倍以上。

他解釋說：美國製造的塑膠原料成價較輕，至要是美國所需的石油，祇有三分之一是要輸入，三分之二則爲本國所出產，同時還有天然氣生產，而日本則不然，百分之百的石油是要靠中東輸入，而且輸入的石油亦無特惠稅，是以美國製造塑膠原料的成本，自較日本爲低，以美目前的塑膠原料價格來說，低密度的軟塑膠粒原料，美國產品的價格，比日本產品便宜百分之五至百分之十，硬塑膠粒原料價格，則是日本的產品較平。

因此，他認爲美國的塑膠原料今後對本港的供應，其重要性勢必增加，至於目前本港的塑膠原料價格，無起跌，雖然日本廠商欲將售價提高，但因本港塑膠製品外銷仍未十分好轉，塑膠原料的市道仍不好，是以欲起尙乏力，同時，澳洲及西德方面均有來貨供應，轉口亦已大減，供應亦不會有問題。（平）

股市經濟版

股市稍暢行情轉穩

近景仍難出現旺局

人心多存觀望預料仍屬上落市

股市閒談　凌雲

……於港燈收購煤氣消息與和記宣佈股權，延期發行，市勢才轉堅硬。一週來上落不大，成交總值爲一億六千六百餘萬元，比前週略見增多，恒生香港指數收三二四·九〇，升四·三七，遠東指數收一六二〇·三九，升二〇·五三，金銀綜合指數收二七·九八（金指數報收二八·五一，銀指數收二八·四二。）

沒有特殊新聞刺激的話，本港股市近勢，仍屬上落市而已，由於人心多存觀望，不易有大上落。茲將一週市況檢討如下：

週一前市外圍行情築際互見，東京市急跌，美股市休假，倫敦市激升（按：週五港股在倫敦市場收市價如下：滙豐一六·二元，恰和二二·七一元，和記二·二八五元，會德豐三·七八五元，置地六·八元）。淡靜多天之本港股市，除受外圍行情刺激外，更因港燈擬收購煤氣消息刺激買家落行，交投略見增加，但成交總值亦僅爲三千八百五十一萬元而已，亦未見特別熱鬧之處。香港恆生指數上午三二五·二三升四·七〇，下午報三二七·一八，較上午升一·九五，全日升六·六五；遠東指數一六四五·六二，升四五·七六；金銀綜合指數二七·九八，升〇·四七；金指數二八·六二升〇·五五；銀指數二七·九九，升〇·二五。

是日走勢，徐徐上揚，上午升幅較大，下午升勢轉緩，行情比前市爲高，比較引人注目者爲港燈及煤氣，前者最高價成三·八五元，收市價三·八五元，最低三·五五元，價比前市升三角；後者最高成一八·二元，最低成一六·九元，收市一七·九元，升四元。兩者成交總值，超過當天總值半數，而公用股一般亦見活躍，此外，各股收市價如下：置地收七元，新世界收一·三九元，合和收一·七二元，新鴻基收三·二二五元，新証收一·六六元，滙豐收一六·七元，恒生收九六·五元，九燈收一五·六六元，電話收一一·七元，九巴收五元，油蔴地小輪收一一元，九倉收一一·三元，恰和收二二·六元，和記收二·三五元。

週二外圍行情全面下跌（按：週一倫敦市場港股收市價如下：滙豐一六·三五元，恰和二二·六四五元，和記二·二六五元，[illegible]香港恒生指數上午報三二六·[illegible]，下午報三二五·四四，較上午升一·[illegible]，全日跌一·七四；遠東指數報一六三二·一七，跌一三·四五；金銀綜合指數報二七·七八，跌〇·二〇；金指數報二八·四四，跌〇·一八；銀指數報二七·七八，跌〇·二一。

是日走勢，上落不大，行情微順，前市最活躍之煤氣及港燈均告小回，前者收三·八元，跌五角，後者收一七·四元，跌五角。此外：各股收市價如下：置地收六·九元，合和收一·七元，新鴻基收三·二元，新証收一·六一元，恰和收二二·四元，和記收二·三元，滙豐收一六·七元，恒生收九六元，九燈收一四·九元，九倉收一二·五元。

週三外圍行情築際互見，倫敦股市指數雖上升八點七，但港股在倫敦市場行情平淡。（按：倫敦市港股週二收市價如下：滙豐一六·三元，恰和二二·六元，和記二·二二五元，會德豐三·七五元，置地二·八七五元。）故本港股市又趨平淡，成交總值三千五百七十四萬元，行情普遍退回順。香港恒生指數上午報三二五·六二升〇·一八，下午報三二〇·九四，較上午跌四·六八，全日跌四·五〇；遠東指數報一六〇〇·六四，跌三一·五三；金銀綜合指數報二七·六一，跌〇·一七；金指數報二八·二二，跌〇·二二；銀指數報二七·七三，跌〇·〇五。

是日走勢，徐徐下降，上下午市況大致相同，港燈與中華煤氣均告回落，前者以三·六七五元收市，跌一角二五，後者以一六·八元收市，跌六角。此外：置地收二·八元，合和收一·六八[illegible]五元，油蔴地輪收一一·四元，香港隧道收七元。

週四外圍行情全面報升，但港股在倫敦市場則見軟弱（按：週三收市價如下：滙豐一六元，恰和二二·〇五元，和記一·九五元，會德豐三·六四元，置地六·六七五元。）本港股市交投平淡，成交總值爲三千三百二十萬元，行情上落甚微。香港恒生指數上午報三二二·三六升一·四二，下午報三二〇·三一，較上午跌二·〇五，全日跌〇·六三；遠東指數報一六〇〇·七六升〇·一二；金銀綜合指數報二七·六三升〇·〇二；金指數報二八·一五跌〇·〇七；銀指數報二八·〇八升〇·三五。

是日走勢，早市買意尙盛，行情微揚，午後則轉弱，市價回順，但波幅不大，一般收市價與前市比較相差不大。

計：置地收六·八元，合和收一·六八元，新鴻基收三·一七五元，滙豐收一六·四元，港燈收三·六五元，九燈收一四·八元，煤氣收一七·三元，電話收一七·八元，中巴收二·五元，九巴收四·三五元，油蔴地小輪收一一·六元，九倉收一一·八元，均益倉收六·二五元。

週五外圍行情築際互見中，一般上落均甚輕微（按：倫敦週四港股收市價如下：滙豐一六·一六元，恰和二二·七三五元，和記一·九五元，會德豐三·六九五元，置地六·七六五元。），本港股市交投仍靜，成交總值爲二千七百九十八萬元，但由於實盤持重，故市價步穩。香港恒生指數上午[illegible]升三·八九，下午報三二四·九〇，較上午升[illegible]四·五九；遠東指數一六二〇·三九，升一九[illegible]指數報二七·九八，升〇·三五；金指數報二八·五一，升〇·三六；銀指數報二八·四二，升〇·三四。

是日走勢，上午較暢旺，午後仍見微揚，一般收市價普比前市略高。計：置地收六·八五元，合和收一·七二元，新証收一·六二元，恰和收二三·[illegible]五元，滙豐收一六·六元，港燈收三·七二五元，九燈收一四·[illegible]九元，中華煤氣收一七·四元，電話收一七·[illegible]元，九巴收四·九元，油蔴地小輪收一一[illegible]收七元，九龍倉收一一·五元，均益倉收六[illegible]收五·四元。

失業人數減低幅度太少

西德央行採新措施 刺激國內呆滯經濟

西德中央銀行最近宣佈新措施，謀求刺激國內呆滯的經濟，因爲最新的失業數字，顯示失業人士減得很少。

該行的中央理事會在法蘭克福開會後，宣佈：商業銀行的最低儲備金降低百分之十，這些儲備金是無息存放在中央銀行。

該行在文告上說：此舉使經濟領域的流動資金最少增加四十億馬克（七億七千萬英鎊）。

這是西德政府和中央銀行復甦經濟的最新措施，結束眼前衰退的通貨膨脹程度，雖然西德的通貨膨脹程度低過其他西方大國。

在紐倫堡，聯邦勞工署宣佈：六月份的失業人數祇減少一萬五千七百人，失業者仍高達一百萬二千一百人。這是西德廿一年來，失業人數最高的年度。

由於失業人數減得太少，失業率仍審佔總勞動力的百分之四點四。

舒密特總理爲首的政府屢次預言經濟在今年較後復甦，但是復甦的起勢顯得很緩慢。

此外，經濟部宣佈：西德工廠今年五月份的手頭訂貨總額，比去年五月份少百分之十六點八。海外的訂單在同時期也少了百分之廿五點五。這也是經濟黯淡展望的另一面。

這種降低的傾向實際上已很明顯，因爲西德的對外貿易盈餘已較去年的全盛時期逐漸減少。不過貿易盈餘仍審很大，以五月份而言，是三十二億五千三百萬馬克（約六億一千四百萬英鎊。）

但是，西德的出口盈餘有部份爲「無形」的逆差所抵消，這些「無形」項目包括旅遊，運輸，保險，在西德的兩百萬名外籍土人滙回家鄉的現款。

因此，據中行發表的最新數字顯示：西德在五月份的支付平衡盈餘祇九億六千萬馬克（一億八千五百萬英鎊），較四月份的九億九千二百萬馬克（一億九千一百萬英鎊）少了一些。但是比一九七四年五月的廿七億八千五百萬馬克（三億三千六百萬英鎊）的盈餘，便少了很多。

中央銀行總裁卡森在法蘭克福舉行的記招會議說：西德的經濟進展未如所期望者，最新的數字令人失望，但是經濟加將復甦的跡象已出現。

卡森說：西德出口已降低至最低點，美元的價値的提高，有助於改善西德的貿易地位。

觀察家說：卡森此言是說：美元的價値的提高，會使馬克以及西德的產品在海外更廉宜。

工業國對中東國家產品輸出競爭比較

目前全球最具潛力的中東市場，已成爲先進工業國家們視爲最値得期待的目標，隨着中東各產油國家所推動的發展計劃的步上軌道與投入巨額油元的大型計劃的——實現，如何爭取更多的貿易機會，顯然已經是世界各國當前一致的興趣所在。

一九七四年，包括北非在內，全中東二十二個國家輸入總額達四百二十八億美元，已較前一年增加百分之七十六。最近五年當中，各年對前一年成長，一九七〇年成長百分之十點四；一九七一年成長百分之十七點六；一九七二年成長百分之廿四點五；一九七三年成長達百分之四十；一九七四年更加速成長達百分之七十六。一九七四年輸入規模四百廿八億美元，與一九七〇年的十一億美元相較，已成長三點六倍。一九七〇至七四年輸入的增加，以伊朗、以色列、土耳其、沙特阿拉伯、伊拉克、阿爾及利亞、利比亞等國貢獻最多，顯然，除以色列，人口衆多的土耳其以外，中東各產油國家的輸入皆過都得到增加。

從輸出國立場來看中東各國的輸入，一九七四年先進各國對中東輸出，佔中東各國輸入總額的百分之七十四，從一九七〇年的百分之七十增加向前。一九七四年各國所佔比率，美國爲百分之十三點七，西德百分之十二點四，法國百分之十點五，日本百分之十點三，依次按序爲英國、義大利、比利時、荷蘭、瑞士。此中，截至義大利排名在前六位的國家即佔全體百分之六十二。在比率的維持方面，美國與法國較爲穩定，日本與西德已發致成長，英國比率低落。而日本對中東輸出，一九七四年已達一九七〇年的六點二六倍，所佔比率也從百分之五點九增加到十點三。

日本對中東輸出，一九七〇年爲六億三千八百萬美元，僅止於該國總輸出額百分之三點三，一九七四年增加爲四十億九百萬美元，提高比率爲百分之七點二。在此期間，對前一年比較，一九七一年增長百分之廿八，一九七二年增長百分之廿五，一九七三年增長百分之三十八。日本輸出增加較多的國家爲伊朗、伊拉克、沙特阿剌伯、阿剌伯酋長聯邦、利比亞、美國。

在日本對中東輸出之中，按國家而言，首先對伊朗輸出，一九七四年當中佔對中東輸出整體的百分之二十五，居於絕對領先地位，其次爲沙特阿拉伯的百分之十七。僅此兩國即佔日本對中東輸出的百分之四十二。日本對伊拉克的輸出，近幾年來增加迅速，截至一九七三年之間，對伊拉克輸出，從未超出對中東輸出的百分之三，一九七四年金額已能成長十倍以上，即使在結構方面，也能一舉上升到百分之十二。

按商品種類而論，日本以所產鋼鐵、纖維品、金屬製品等原料類商品輸銷爲主，一九七四年此等商品比重達百分之五十五點六。其次爲機械類，輸送用機器佔百分之三十二點五，兩者共佔對中東輸出的百分八十八。

日本所產商品對各國的輸出，纖品用纖維輸出伊朗最多，織品用紗、纖維用品大量銷往伊朗，沙特阿剌伯、阿剌伯酋長聯邦，衣類則以銷往沙特阿剌伯、利比亞、科威特爲主。鋼鐵之中，四成銷往伊朗，對沙特阿剌伯輸出以鋼管爲主，此兩國家以外，輸銷無多，近年來對伊拉克輸出也能有較顯著成長。機械機器類，農業用機械、金屬加工機械多銷至伊朗，動機、農業用機械、建設礦山機械多銷往沙特阿剌伯，電視機、收音機、汽車則以銷往科威特、利比亞、沙特阿剌伯爲主。

就日本對中東輸出所存問題而言，按國家區分，在整個輸出結構之中，偏重於伊朗，沙特阿剌伯，近年又增加對伊拉克輸出，居於中東市場之中地位較顯著的土耳其，阿爾及利亞、利比亞、埃及等國，日本輸銷比重不大。在一九七四年中東各國輸入之中，日本領先首爲伊拉克、科威特、阿剌伯酋長聯邦、葉門、阿剌伯共和國等四個國家，日本居於第二位，首爲奧曼、卡達、沙特阿剌伯三國。另一個問題是輸銷中東的日本商品過於集中在少數幾項，亦即：如鋼鐵，纖維爲主的原料性商品，與機械，輸送用機器，機械也以電視機，收音機，汽車，船舶等項爲主體，甚少其他機械。尤其在整套工廠輸出方面，日本較美國、西德爲落後。

據估計，俟一九八〇年之際的中東市場，各產油國家的發展計劃達成率如何問題仍多。倘若此一達成率分別假定爲百分之一百，七十，五十，則估算中東的輸入總額將各爲一千五百九十億美元，一千二百八十億美元，一千一百億美元。據日本的推測，若日本能佔百分之十二點五的市場佔有率，屆時，日本對中東輸出，將分別爲二百億美元，一百六十億美元或一百三十億美元的情況。而日本輸出總額如果到一九八〇年能增加爲八百八十億美元，即使按最保守估計，日本仍有可能輸銷往中東產品一百三十億美元，佔其總輸出額百分之十五，足以與目前對東南亞市場輸出一百二十九億美元的情況相媲美，在佔有率方面，也將較一九七四年的百分之七點二倍增。但日本也坦承欲期待能够提高在中東各國輸入之中的佔有率爲百分之十二點五，日本仍須對輸出地區以及商品種類方面所餘各項問題設法予以克服。（廣）

香港外滙同業聯會 余立發蟬聯主席

香港外滙同業聯會（現附屬於國際外滙同業聯會），於上月廿七日舉行第一屆年會。

香港外滙同業聯會成立於一九七四年十月二十五日，宗旨爲加强外滙從業員之聯絡及外滙交易之共同守則及實務之發展及改進。

於一九七四年四月十九日，該會與菲律賓外滙同業聯會在馬尼剌合辦之會議相當成功，使國際間對本會有所認識：此外，該會亦已獲國際外滙同業聯會之批准爲其附屬會員。

廣東銀行之余立發，再次獲選爲主席，其他委員名單如左：第一副主席：林孝信（萬國寶通），第二副主席：關雄生（獲多利），秘書：MR. JOHN GALBRAITH（國民西敏寺），司庫：區宗傑（滙業集團），公共關係主任：蘇錦榮（AYALA FINANCE（HK）LTD）・稽核主任：MR HARRY FRANCIS（RIB FINANCE（HK）LTD）。

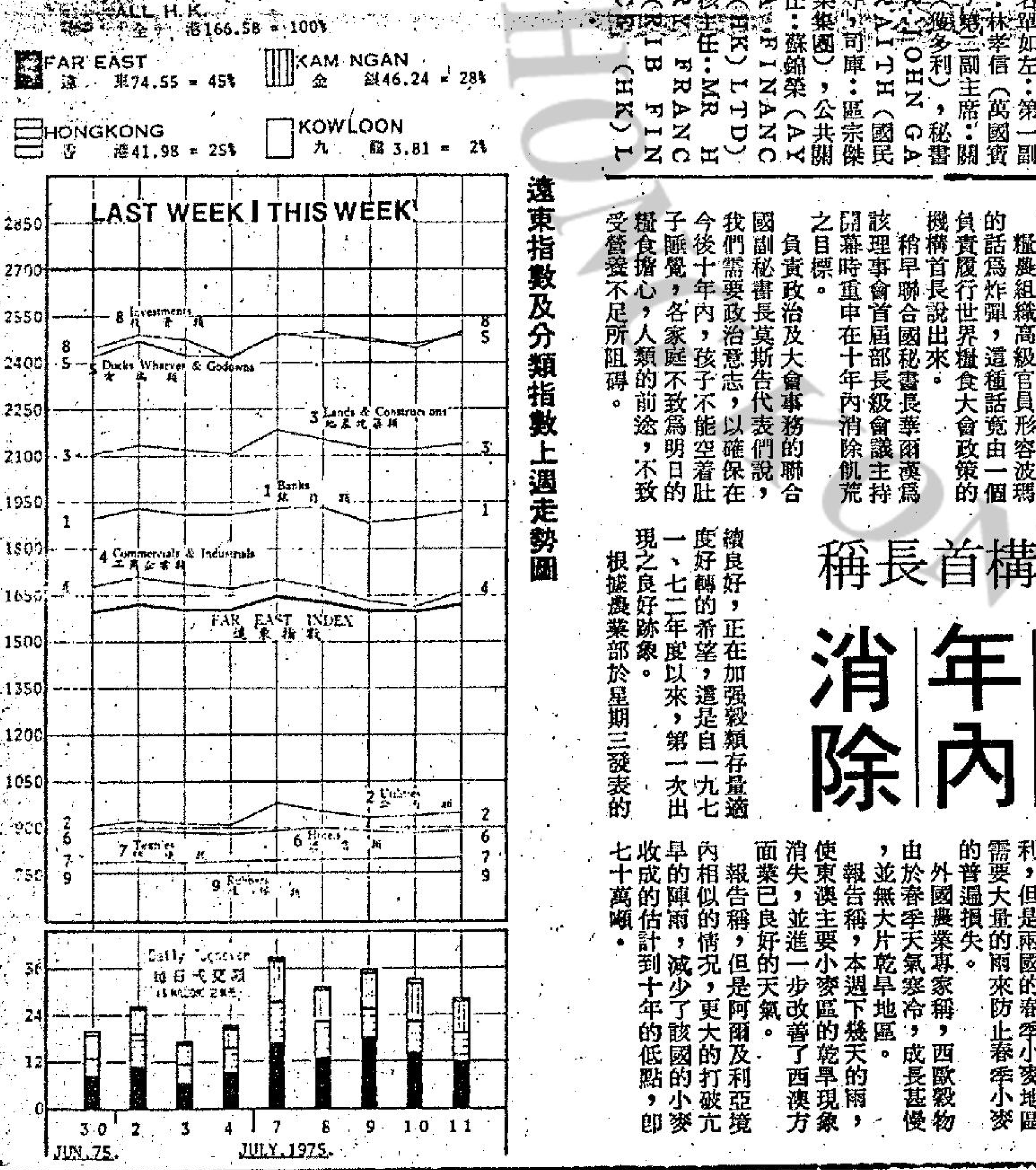

遠東指數及分類指數上週走勢圖

聯合國糧農機構首長稱

飢荒不能在十年內消除

聯合國糧農機構首長波瑪說：要在十年內消除世界飢荒的目標將不易實現。

他在世界糧食理事會的開幕會議上發表演說，他是第一個稱該目標爲不現實的聯合國高級官員。

在十年內消除飢荒的目標最初是美國務卿基辛格於去年十一月在羅馬世界糧食大會上致詞時所建議的，稍後大會一致採用它爲其正式政策。

波瑪告卅六國部長說必須展開一項全面運動，使較貧窮國家進行經濟及社會發展，俾各地人民有能力購買他們所需的糧食。

他繼說，坦白地說，飢荒不能在十年內消除是顯明的。

的話爲炸彈，這種話竟由一個負責履行世界糧食大會政策的機構首長說出來。

稍早聯合國秘書長華爾漢爲該理事會首屆部長級會議主持開幕時重申在十年內消除飢荒之目標。

負責政治及大會事務的聯合國副秘書長莫斯告代表們說，我們需要政治意志，以確保在今後十年內，孩子不能空着肚子睡覺，各家庭不致爲明日的糧食擔心，人類的前途，不致受營養不足所阻礙。

波瑪所說的話，令人懷疑世界糧食大會所採取在十年內消除飢荒的政策的效果。

美國農業部宣稱，蘇俄和北美境內的冬季小麥收成展望繼續良好，正在加强穀類存量適度好轉的希望，這是自一九七一、七二年度以來，第一次出現之良好跡象。

根據農業部於星期三發表的世界作物狀況每週報告稱，但是意大利今冬小麥收成已遭惡劣天氣和昆蟲所損壞，現在估計爲二百六十萬噸，比去年的產量低了百分之十以上。

經過三年很緊的供應之後，存麥是否會再度積蓄起來，胥視繼續良好的天氣和消費率，主要出口需求而定。

對美麥的出口需要將視諸如蘇俄等國家的國內小麥收成如何而定。

一九七四年世界米的收成被再度估計達創的三億二千四百萬噸之數。印度境內稻米的歉收被美國、巴西和哥倫比亞境內的稻米豐收所抵銷。

報告注意到在中共和蘇聯境內，天氣一直良好，對多麥有利，但是兩國的春季小麥地區需要大量的雨來防止春季小麥的普遍損失。

外國農業專家稱，西歐穀物由於春季天氣寒冷，成長甚慢，並無大片乾旱地區。

報告稱，本週下幾天的雨，使東澳主要小麥區的乾旱現象消失，並進一步改善了西澳方面業已良好的天氣。

報告稱，但是阿爾及利亞境內相似的情況，更大的打破亢旱的陣雨，減少了該國的小麥收成的估計到十年的低點，即七十萬噸。

誠興行
建築材料有限公司
鳳鳴商場內陳列室
世界名廠　衛生設備　巨型彩色　驚鸞浴池　新穎玻璃　石紙皮石　花式磁磚　廚櫃廚具　配件鑿不　銹鋼廚盆
營業時間：每日由上午九時至下午九時・假日照常辦公・
地址：香港銅鑼灣希慎道17號地庫
電話：5－779308－9

紹榮鋼鐵廠有限公司

承接建築紮鐵包工包料
保證照工務局則樓標準
（歡迎介紹判頭）
電話：H二五五三九一　H二二四三六一

美加機票
・開學・探親・移民・旅遊・
台灣10天環島貴賓團$1690
連證 27/7 30/7 9/8 16/8
住圓山新舘・希爾頓・華王
曼谷 巴提雅 五天 $1230六天
$1350 9/8 16/8 一流享受
雙十台灣 十三天 $1450
各國簽證 5/10 9/10
事實保證三天後付
美輝旅業公司
電話K851096—9 四線

國際民航協會指定代理
馬策旅行社
香港上環干諾道中159 161號
啓德商業大厦十二樓
免費代辦 移民手續
發售學生 廉價機票
聯合舉辦 **華商假日旅行團** 專人領隊
台灣環島 日本韓國
菲律賓碧瑤泰國芭提雅
海洋博覽會美國加拿大
電話：⑤438226 ⑤438089 ⑤432890 ⑤437243

國際海洋博覽會
聯遊東京六天 7月26,29日 8月2日
冲繩博覽會來回三夜四天$………
那霸兩夜酒店・會場一夜酒店
聯遊九州八天・福岡・別府・熊本・阿蘇・宿島・指宿・鹿兒島・$………
聯遊本州九天・冲繩・大阪・寶塚・京都・富士山・箱根・東京 $………
中環萬宜大廈120—124室
大地旅運社 H233257 H233260

大地明珠曼谷遊覽團
好住，好食，又好玩，經理領隊・芭提雅住一夜，玫瑰花園包入場劵，義務担保泰國入境簽証，手續簡便，訂價雖廉，保持一流水準，招呼週到・
四天全程費用 HK$1,050
7月18,22日,8月1,8,15,22,29日出發
利樂嘉賓遊覽團 四夜五天
曼谷：住暹羅洲際大酒店 $1.500元
（芭提雅：住凱悅大酒店）
中環萬宜大厦120室—124室
大地旅運社 H233257 H233260

日晚報聯刊
每段六個位，或排雙格。
每天日晚報合共收費三十五元
連刊七天
上期收費　不折不扣
此種廣告祇以普通廣告爲限，啟事及醫葯除外。

台灣物產價廉物美
台灣民生物產有限公司
尖沙咀東英大厦、灣仔莊士敦道東生大厦、旺角荔枝角道、北角英皇道各店，常備各種台灣物產，大量供應，歡迎參觀選購！

萬宜水塘合股公司（隧道）機械出售
英國 WINGET 廠，2 SE型石屎DUMPER容量⅞吨及AVELING BARFORD廠BANTUM型⅞吨及BEAVER型1吨石屎DUMPER72,73,及74年製造，修理完好即買即用
有意請電　機械部經理
K—2811311
九龍中央郵箱K4272

萬宜水塘合股公司（隧道）機械出售
英國THWAITES廠，TUSKER型石屎DUMPER1½吨，油壓起落斗，斗身可旋轉・ORION型¾吨，73及74年製造，修理完好，即買即用・
有意請電　機械部經理
K—2811311
九龍中央郵箱K4272

新克勞英文夜中學
暨英專招生
特點：㈠本夜中學各級課程與日校相同　㈡英專半年升級
中學及英專明年均續辦會考班
班級：㈠中學部F1（中一至F4）　㈡英文專修課：初學班至F4
報名：星期一至星期五・下午七時至九時
校址：九龍葵涌石梨新村大龍街三十五號銀行大厦佛教慕寧書院校內

鈴木高級跑車
GT185・電士捷・21匹馬力・
跑車支架，五前速RAM AIR SYSTEM
$4,275.

總代理：祥泰行有限公司
總經銷：勝利車行　九龍亞皆老街120號
K040891　K041289

聖公會**聖匠**職業訓練**夜校**
招生
遊船大偈班・遊船駕駛班
無綫電工程班
冷氣修配班・服裝班・國語班
即日開始報名，章程備索
校址：九龍紅磡大環道10號
電話：K642730　K633945

天心英文夜書院
英文中學部　英專部　TOEFL班
招生
學費特廉・師資優良
學風純正
校址：太子道三七五號（九龍城天橋側）電話：K〇三〇九一〇

工商晚報

體育

夏令盃七人足球賽 八路大軍爭逐錦標

頭場五時半開波‧決鬥九時正

【本報訊】華人足球聯會主辦夏令七人足球淘汰賽，今日上演最後一天秩序，仍假旺角市政球場舉行，五時半起交鋒，在四時正，先上演一幕夏令聯賽補賽，由五一七對公民，今日門劵收四元正。若天氣欠佳，可能改期，但將在今午一時決定。

今日七場淘汰賽秩序如下：

（一）五時半：美青甲對駒騰

（二）六時正：凜然乙對凜然甲

（三）六時半：瑞聯對同福甲

（四）七時正：龍門乙對警察乙

（五）七時半：第一場勝方對第二場勝方

（六）八時正：第三場勝方對第四場勝方

（七）九時正：第五場勝方對第六場勝方

以上七場比賽，最先四場爲半準決賽，繼而兩場準決賽，最後決賽在九時正交鋒。

今日七場賽事均有可觀之處，如天氣好，會吸引不少觀衆捧場。

頭場美青甲對駒騰定有激戰，兩隊實力接近，若在爛地作賽，美青甲略佔優勢。

然兄弟內閧，等如打少一場硬仗，形勢上，主力之甲隊是會員起爭標任務，出線後，則遇勁敵，因駒騰與美青甲隊都有相當實力。

瑞聯對同福甲，又是一場勢均力敵比賽，瑞聯把好手集中一隊，爭勝力量頗大，同福甲昨晚與傑志苦鬥一場，僅憑角球晉級。所以恐非瑞聯敵手。

龍門乙昨晚在加時後方淘汰錦文，今晚遇警察乙，能否再晉一級，則要視乎他們臨場表現如何，若以人選來看，是不弱於警察乙，但警察乙肯拚，故將有激戰。

經過四場半準決賽後，隨卽進入準決賽，屆時除了有實力外，氣力更是一個爭勝問題，此外亦要視乎運氣。

昨晚的賽事，有多場賽事均進入加時階段，可見賽事的競爭性如何激烈，料今晚各場比賽，更有一番劇鬥。

上屆七人賽冠軍的駒騰，今屆能否蟬聯，先要視乎半準決賽對美青甲那場勝敗如何。

形勢上，進入準決賽之四隊，上綫可能是駒騰或凜然甲，下線爲瑞聯與警察乙。

七人足球賽今日八隊陣容

★美青甲 黃錦明、余國森、鄭仕原、鄭子賢、鄭志安、徐國安、張志光

★駒騰 李華章、羅然慶、陳國勳、羅灶石、楊洪賁、黃燿信、梁榮琪

★凜然乙 黃志華、羅文強、趙啟河、黃國安、馬世昌、覃偉根、麥樹渠

★凜然甲 周興熾、梁振權、單偉忠、黃添亮、林運兒、張耀文、何根成

★瑞聯 趙爾亮、黃文偉、李海光、袁贊榮、胡秀文、李崇剛、李炳璋

★同福甲 梁漢添、黃永強、李國榮、姚榮爵、趙小文、趙林達、黃錦洲

★龍門乙 區廣智、李志明、陳錫祥、黃錦泉、黎成初、吳汝賢、陳樹榮

★警察乙 劉家駿、招廣傑、胡家榮、元達基、林海城、龐偉恒、伍須霖

我國三信女排球隊今告別戰對港九聯

中國動態

中華民國高雄市三信女子排球隊，今夕在九龍伊館作訪港告別賽，八時半與港九女子聯隊對抗。序幕戰七時，東門小學隊對九龍少年隊。門劵三元，學生優待劵一元。

兩仗均爲以「直下三局」取勝，客軍球員基本技術及攻守方面，均較港隊高出兩「皮」，不祇進攻的組織及殺球工夫出色，且發球亦甚勁，每能利用門「硬球」取分，而防守之封網及救球，亦值得主隊效法。由於三信隊員合作純熟，戰術運用得宜，此役再挫港九聯隊而獲全勝，已屬意料中事。

港九聯隊入選球員，均曾於過去兩仗與三信隊對抗，對於客軍球員

排球員，亦不啻「再上一課」，因而亦可吸收經驗，近年來排聯以訓練年青球員爲主，後起球員亦在進步中，觀最近港九兩隊分戰三信隊，則主隊各將的演出，確已較一年前有顯著進展，但以球技及作戰經驗，仍與三信隊有一段距離，雖則客軍亦多爲由十六歲至十八歲的商校女生，惟從比賽中，已令人感到本港球員仍因出賽機會較少而至欠缺經驗，排聯對於訓

是否仍爲以「直下三局」見效，實爲愛好排球運動的觀衆所關注，但願主隊各將盡其所能，予客軍以較強烈的抵抗。雙方職球員名單如下：

（三信女子排球隊）領隊：陳聰明，秘書：郭森源，教練：林明雄，管理：郭茂泉；隊員：鄭麗君（二號），王碧華（一號），梁惠美（三號），張瑛珍（四號），朱淑芬（五號），王熙華（六號），林美音（七號），[illegible]號）。

（港九聯隊）領隊：石振達，教練：雷禮義；隊長：趙麗賢，隊員：張麗霞、陳麗娟、盧寶儀、劉淑卿、黃玉珍、蘇淑儀、徐韻馨、李淑娟、雷婉賢、鍾麗芬，黃綺霞。

三信隊今夕賽後，排聯將於明日招待客軍環遊新界。（文玲）

混戰鏡頭：夏令盃七人賽，凜然乙勝圖毅甲，圖爲凜然乙馬世昌（中）與圖毅中林國偉（右）及史國光混戰鏡頭。（李銳強）

幕後秘聞

市政組軍已告完成 預定下月一日拉隊入大嶼山集訓兩週

市政下屆組軍大計已經完成。領隊石乃斌於昨日返港透露此行的收獲及來屆大計。

下屆的市政，將是一支華洋混成旅，外援有安德遜、麥祖尼、夏理臣、愛路、連斯及威廉士，其他則爲華將。

將於本月抵崔護重來好波之人澳援連斯，他這次再來港，是市政向澳洲球會，以每季五百澳幣「分租」收來的，亦卽是連斯的「租金」每月約千把元，自然他的薪金另計，有人提出爲甚麼市政不直截了當的將連斯買回來，而要採租用方法咁麻煩呢？據石領隊表示：若要連斯轉會，市政則需付出五萬元的轉會費，這對市政來說：是無法支付的巨大數字，因此一季一季的租用比較化算一點。

至於年僅二十一歲英國水晶宮隊的中鋒威廉士，亦隨石領隊到港，這名由本晶宮隊領隊推薦的中鋒，將使市政鋒線的實力加强不少。較早時曾傳出愛路加盟加山之說，事因起緣

其實市政是邀小麥打中場，並非左翼位置，後經市政有關方面向之解釋，才前嫌冰釋，答允於下月初回港效力，其實愛路與市政之間，早有合約維繫，下屆繼續效力市政是必然的事。

市政組軍已大功告成，預計八月一日開始，拉大隊入大嶼山集宿集訓兩星期，然後再回市區練波。市政本屆歷盡艱辛，始護級成功，故對來屆的計劃是在未「開咧」之前，希望有好的成績表現，在首循環內打穩基礎，最低限度掙脫出「護級隊」這個名詞。

市政教練區彭年表示：市政有連斯助陣，又加上箭頭威廉士快而準衝刺，無形中加強了前鋒的攝食本錢，而市政來屆的比上屆已大大增強，無論是前鋒、中場及後防都比上屆好，因此，市政有信心在來屆有良好的表現。

班霸精工，至今球員的註冊及組軍仍未「攪掂」，到現時止，只有七人簽了註冊紙，尚未簽字者，大有人在，精工代表詹培源表示：「張子慧來屆依然效力精工是沒有疑問的了，而現正隨香港隊赴大陸作賽的胡國雄，和返大馬渡假的林芳基，亦不成問題。戴麗由於與精工有約，下屆就仍會効力，雖然他曾表示若得他一個是洋將在精工隊中，便要慎重考慮之說，那他實在太過杞人憂天了。

至於由光華轉會精工的古廉權，雖然註冊紙已遞入足總，但由於他在光華時簽非業餘，現轉精工則簽職業，就必須持有轉會紙及留港工作證才可以批准，現時古廉權已返大馬渡假，而工作証尚未換領，因此要等他回港後補領註冊手續才可以稱得上辦妥。（長江）

以我所見

夏令華人足球聯賽出綫隊伍大致已定

華足聯會主辦「夏令盃」華人足球聯賽，今年報名參加隊伍特別踴躍，但由于場地問題，故此只接納卅隊參加，初賽將分爲華，人，足，球，賽六組展開初賽角逐。每組以以積分最高一隊獲得出線權，再行抽簽編排決賽秩序。

由于今屆「夏令盃」受到亞洲盃外圍賽及三角賽之影响，故此最初的一段間，曾經斷斷續續的上演直至現時爲止，這項比賽已進行一個多月，但初賽仍餘（聯字組）五一七公民，（球字組）瑞聯對卜公，（人字組）九菓對龍門，（足字組）華雄對傑志及（賽字組），警察對黃大仙等五伕。

雖然以上五場比賽，其中有五一七對公民及九菓對龍門兩伕，已屬例行公事，但其餘三場勝負足以影响該組出綫關鍵。

四捷奪得首席出綫，（人字組）華雄或美青，仍須有待華雄對傑志一伕勝負戰果如何，始能確定，現時美青是四戰兩勝一和得五分，如果華雄在最後一伕擊敗傑志，華雄則是三戰兩勝一和得五分便奪得決賽，若華雄只能與傑志蟬和，美青便可憑得失球率出綫；故此華雄在最後一伕對傑志是許勝不許敗或和。（球字組）瑞聯與圖毅那隊能够獲得出綫，目前亦是相當微妙，瑞聯是三戰三勝得六分，圖毅則是四戰三勝一敗得六分，圖毅賽事已經完竣，但瑞聯仍餘一伕對卜公，就教未能獲勝，媾和亦可穩得出綫權，卜公原是猛將如雲，但陣中有多名主將往台灣使實力有所削弱，而且瑞聯與卜公互相有眼來眼去，瑞聯應可奪取球字組出綫權，（聯字組）凜然以四戰四勝早已穩得該組出綫權。（賽字組）警察或黃大仙，仍須有待兩隊最後一伕交鋒始能決定。目前兩隊均是比賽三場，獲得二勝一和，但得失球率，警察是高出黃大仙兩球，如果兩隊明日交鋒時媾和，警察亦可奪得決賽權，但黃大仙則是

（華字組）

隊名	賽	勝	和	負	得球	失球	積分
同福	四	三	〇	一	十二	四	六
東昇	四	三	〇	一	十	九	六
冠雲	四	二	〇	二	九		四
中青	四	一	〇	三	二	十六	二
林村	四	一	〇	二	一	七	二

（球字組）

隊名	賽	勝	和	負	得球	失球	積分
瑞聯	三	三	〇	〇	十	二	六
圖毅	四	三	〇	一	十四	四	六
中健	四	一	一	二	二	十二	三
卜公	三	一	〇	二	五	六	二
監田	四	〇	一	三	四	十三	一

（人字組）

隊名	賽	勝	和	負	得球	失球	積分
穗成	四	四	〇	〇	十一	三	八
駒騰	四	一	二	一	四	四	四
龍門	三	一	一	一	一	五	三
漢英	四	一	〇	三	三	四	二
九菓	三	〇	一	二	二	六	一

（聯字組）

隊名	賽	勝	和	負	得球	失球	積分
凜然	四	四	〇	〇	十八	四	八
息影	四	二	一	一	十二	四	五
五一七	三	一	一	一	五	六	三
公民	三	一	〇	二	四	十五	二
中華	四	〇	〇	四	三	十四	〇

（足字組）

隊名	賽	勝	和	負	得球	失球	積分
美青	四	二	二	〇	十	一	六
華雄	三	二	一	〇	七	〇	五
市政	四	二	〇	二	四	七	四

（賽字組）

隊名	賽	勝	和	負	得球	失球	積分
警察	三	二	一	〇	七	三	五
黃大仙	三	二	一	〇	六	四	五
錦文	四	一	二	一	八	七	四
中巴	四	二	〇	二	八	八	四

台灣教廳嘉勉田徑女傑 決撥款獎助李秋霞

現正參與我國世運選手集訓

【台灣十二日草屯訊】我國田徑女傑李秋霞，昨天下午在南投縣教育局長、草屯鎭長的陪同下，到霧峯拜訪省教育廳長。梁廳長對李秋霞的成就勉勵有加。

田徑女傑李秋霞，於十日晚間由高雄奧運集訓村回草屯，探視自己的家人，省教育廳長梁尚勇特於昨（十一）日召見李秋霞，下午三時，李秋霞在南投縣教育局長杜水木、草屯鎭長李嵩峨的陪同下，前往霧峯拜會梁廳長。

【又訊】在田徑上有卓越貢獻，在德行上孝順的李秋霞，省教育廳決定在特種教育基金項下給予獎助，協助她在美國的讀書費用。

李秋霞十一日下午三時由南投縣教育局長杜水木，草屯鎭長李嵩峨及她的父親陪同拜會教育廳，施金池副廳長及主任秘書都松年在接見她時作上述表示。

李秋霞正在美國加州瑞爾大學讀書，目前返國在左營參加我國奧運選手集訓，集訓結束後仍將赴美繼續學業，在美國除了學費外，生活費用都自行負担，生活很艱苦。教育廳瞭解她的情況後，決定對這位傑出的女運動員給予經濟上的獎助，以順利完成學業，創造更好的成績。

【台灣十二日草屯訊】南投縣教育局長杜水木，昨（十一）日下午代表縣長劉裕猷將各界捐贈的一萬五千四百元送給李秋霞，作爲獎助學金，連同六月廿七日歡迎會慶功便餐節餘的錢共有九萬六千一百三十元，鎭公所也打算發出三萬元充作李秋霞的獎學金。

又訊：謙虛而孝順的田徑女傑李秋霞獲悉母親林梅英高血壓再度發作時，連忙從左營搭車趕回草屯家中照顧生病的慈母。

李秋霞的母親林梅英因操勞過度，患了高血壓腦栓塞症，住進英全醫院治療，在李醫師悉心診治之下，已痊癒出院，在家療養。不料十日上午，高血壓再度發作，病況不輕。在左營奧運選手村集訓的李秋霞，接獲長途電話後，立卽向隊部請假，搭車趕回草屯照顧。

全港分齡泳兩項新戰績

有六項破大會紀錄

【本報訊】香港業餘游泳總會主辦的本年度第四次全港分齡泳賽，昨午二時，在銅鑼灣港府池舉行，參加角逐單位，計有西青、中青、愉園、南華、婦游、東昇、勵進、會、公民、海軍、女拔萃、海豚會、小柴灣、香港會等十四個中西游泳團體男，女人魚達二四餘人，全部共十一組廿二個項目爭霸，西青洋女將莎莉活遜連締女甲二百公尺蝶泳和二百個人四式泳兩項全港新紀錄，爲全場演出泅技最佳一員女將，其餘尚有六項（男，女各佔三項）翻新分齡泳賽大會紀錄。

賽會由泳總會長沙利士分齡泳主委胡禮少校，裁判梅美雅，地亞，發令史頓翰等巡場主持，臨場中外泳迷達七、八百人，場面十分熱烈。

男泳手，以蛙泳新秀張國瑜，蝶泳健將郭迪明演出進步，小張在本年一月下旬港華訪泰時二百蛙泳，僅泅二分五十秒四創華人泳最高紀錄，昨日預賽泅二分四七秒五刷新分齡大會紀錄，郭迪明在男乙二百蝶泳泅二分卅六秒一亦破二分五八秒四分齡泳港紀錄。

女子各組中，西青洋女傑活遜，二百蝶泳泅破二分五十秒大關，可算是目前本港泳圈今年最出色人魚，華人女將以個人名義報名的女拔萃拔友胡贊明，爲女甲演出最優越人魚，她體力極强，昨在二百蝶泳威脅全港英聯邦運會代表麥當娜頗力，沿途並肩而泅，最後僅以個餘身位見負，但胡贊明亦泅出三分五秒四水準之作，二百個人四式泳名列季軍，成績二分五五秒一，兩項僅負於活遜，麥當娜兩洋女傑，爲華籍女泳手中質素較佳者，她四式泳以蛙泳爲較弱一環，今後假以時日訓練，當可望力爭上游，另有南華新秀劉綠濱泅技尚嫩，因年稚體力較洋妮子尚有距離，但看兩人泅來，以陳瑨能較強，女乙嚴悉如本季亦比去年爲進步，預料本年能威脅港海蛙后盧英娟對手，當以她爲第一人，賽後由泳總會長沙理士主持頒獎。

保齡圈

南華會新秀保齡賽不會停辦 現正籌備下月開賽 仍採標準計分辦法

有十二種球員不能參加此賽

南華會始創的『新秀保齡球分組冠軍大賽』，現正加緊進行籌備，不日卽可印妥章程與報名表格，並會展開報名工作，外傳該項比賽中止舉辦的消息實在不確。

引起部份人士誤傳停辦的原因，可能與年尾將會停辦一項比賽有關，究竟停辦那一項比賽呢，會方尚未到宣佈的時候，已悉將會被停辦的賽事，是關係少數球員與及花費相當龐大的比賽。把花錢多而收效少的賽事停止，改辦其他更有意義的賽事亦屬正確之舉。

繼續舉辦的『新秀保齡分組冠軍大賽』將會在八月四日展開，辦法仍舊不變，就是在三個星期之內連打二十四局，卽星期一與星期五，每天分作三個比賽時間，任由球員自由選擇，卽上午十時正，下午五時正與晚上十時半，賽畢廿四局之後，卽以廿四局平均分計算，分別評定甲、乙、丙、丁四組，再核定冠亞季軍名次。

核定組別與名次是採用『標準平均分』的辦法，『標準平均分』的計算是將參加比賽的全體球員的平均分總和，以總人數除之，所得之商數，就是『標準平均分數』，以『標準平均分』定爲乙組之最低平均分，加二十分卽定爲甲組最低平均分，減二十分卽定爲丙組最低平均分，亦卽爲丁組之最高平均分。

由於採取了上述特殊之『標準平均分』核定組別與名次，因此，參加者不用填報參加那一組的比賽，亦不知道那種分數才能在那一組中可以獲勝，因此，惟有盡量發揮出自己的水準。

賽會規定每組如遇有球員的平均分相同之時，卽以分數比率計算，直至千份之一爲止，如千份之一仍無法分出名次之時，則以最後一局之積分爲高下。

爲了保障參加者都是新人，使新人們有機會參加集體競技與吸取經驗，有許多類球員是不能參加『新秀保齡分組冠軍賽』的，茲錄不能參加的球員如下：

㈠曾參加過香港保齡總會主辦之『亞洲錦標賽』選拔賽入圍者。

㈡曾參加過香港保齡總會主辦七五年『國際公開保齡大賽』各項錦標之優勝者，及優秀賽會入賽決選者。

㈢曾代表過香港出席國際比賽者。

㈣曾代表過南華會參加國際比賽者。

㈤曾參加過『南太平洋大賽』代表選拔賽入圍者。

㈥曾參加過AMF世界盃選拔賽入圍者。

㈦曾獲『馬拉松保齡大賽』冠亞季軍者。

㈧曾獲『南華會週年保齡大賽』冠亞季殿軍者。

㈨曾獲亞米加主辦香港保齡大賽冠亞季軍者。

㈩曾獲『全港中學校際保齡大賽』冠亞季軍者。

(十一)付在港九其他保齡球場舉辦之大賽獲冠亞季軍者。

(十二)未有加入南華會爲會員者。（非南華會會員如要參加比賽，可隨時辦理入會手續，只須繳費十元卽可成爲會員）。（士心）

七人賽形勢表

第一圈：卜公乙、美青甲、圖毅乙、駒騰、凜然乙、圖毅甲、穗成乙、凜然甲、瑞聯、中華乙、同福甲、傑志甲、錦文、龍門乙

勝方：美青甲、駒騰、凜然乙、凜然甲、瑞聯、同福甲、龍門乙

軍冠

韋斯咸助光華 允借良將組軍

【本報訊】光華組軍的計劃雖然遭到意外，但是昨日傳出的消息却是使人興奮。

足球部主任鄧家雄昨午答覆本報記者詢問時稱：由於司徒文珖仲仍然繼續支持東方，故此光華便要另行在英國方面物色好手，目前他本人與龍濟副會長聯名發出一封兩件給韋斯咸隊的會長，而在昨晨會長有電報回覆謂：願意援助光華，撥出旗下四名甲組球員來港加盟光華，不過，韋斯咸本身的球員亦有限，所以祇答允把這四名球員幫助光華踢淘汰賽，及足總，銀牌，總代時間許可下才准他們留港踢聯賽，至於該四名球員的名單，韋斯咸的會長則未有透露，祇謂有兩名前鋒及兩名守衛而已。

昨日八場複賽 兩仗角球決勝

尾場爆出冷門 警察乙挫龍門

【本報訊】夏令盃華人足球七人賽，昨在旺角市政球場有八場複賽，在午雨午晴之情形下舉行，各場戰果如下：第一場美青甲勝卜公乙二比一，第二場駒騰勝圖毅乙二比零。第三場凜然乙勝圖毅甲一比零，第四場凜然甲勝穗成乙零比零（角球三比二），第五場瑞聯勝中華乙二比一，第六場同福甲勝傑志甲一比一（角球二比一）。第七場龍門乙勝錦文二比一，第八場警察乙勝龍門甲二比零。昨日到場觀衆爲八百

你估這個是誰？從鄉村紮起現在上山學道！

從「鄉親班元朗」紮起的年青球將梁能仁，現時已簽字「少林寺」，實行於下屆「上山學道」。這位當紮而有志氣的新秀，已經給球壇人士所注意，據悉是前途似錦之一員了。

來自將上山學法的梁能仁，以往是鄉村兵團系部屬，但在下次球季開始便成爲「少林兵」了，「少林兵團」宿舍又增添一員「頭皮星」。

梁能仁的個性有着青年人爽朗，不拘泥的特點，愛說話，誠實，肯學，是個很有前途的好青年。但他的缺點就是有機會給他開口說話，就會不能自制的滔滔不絕的說個不停，不會給別人說話的機會，所以和他交談，一定要有好好的耐性，坐上三、四點鐘靜心聽他「談天」。相信他最適合做律師，經紀或教師等這些行業，便可使他發展「長氣」之長。

今年才廿一歲的梁能仁在元朗隊人人都叫他「仁仔」，原因是他在隊中年齡最細，故有此雅號。家居粉嶺，在當地土生土長，當他閒來無事也會協助朱永强教練。指導元朗區附近各地喜愛足運的青年人走向足球世界。

到底梁能仁如何踏進足球圈？

他說：「我和其他『球兄』差不多，是從校隊，港青脚，預備組，直至披上甲組正選的戰衣，同樣經歷過數年的日子，但我一直來都是爲元朗隊效力，而下屆我已決定上山修道，本來我是很不願意離開效力多年的元朗，但人望高處，水往低流，而且青年人應該訓練自己有適應環境能力，才可闖得一番事業。所以才決定「執埋皮喼」上山去也。希望在少林寺中多多學習，增加我的見識。」

「『仁仔』的遠射十分了得，是否學成百步穿楊的功夫？」筆者打趣問。

「仁仔」很正經的說：「千祈，偉叶大頂高帽我戴，你想飲茶我一定會請的，遠射在一個中場球員來說的是應該有的，自己都係學吓啫，跟隊友學，聽教練教，睇其他球友打。例如何新華的輸送，最令我佩服。事實遠射有時都要講彩數，個中滋味甜在心頭，係好難形容啫！」

「聽講你在家中最細，正所謂「拉仔，攰心肝」。嗎米一定「錫爆」你的，是嗎？」

答：「我在家中每人都很關心我，尤以媽咪，處處都開懷備至。但這樣我感覺得處處都被人監視着，不過他們都放心我過獨立的生活。」

我和仁仔就談到這裏先，有機會再找他談談，就在此祝福他上山之後，前途光芒四射，[illegible]。

圖爲梁能仁

警察擊敗東海 蟬聯銀牌冠軍

警察昨晚在男子銀牌籃球重決賽，以卅六分之差擊敗東海。此爲警察在這項錦標賽中，經重決賽始獲得冠軍第二次，去年是警察曾於銀牌重決賽擊敗福建，昨晚亦在同樣情況下擊敗東海而蟬聯冠軍，昨役警察以九十六比七十擊敗東海，上半場以四十九比三十領先十九分之多。

昨晚的男子銀牌籃球重決賽，在九龍伊館舉行，雖然賽前曾降「擱門兩」，但到場觀衆仍逾千人。場面仍甚爲熱鬧，球賽在極度和諧的氣氛下進行，雙方球員雖仍甚爲落力，但每次犯規而被球証吹罰時，向對方球員握手，體育精神表現甚佳。

警察昨役取勝，純爲狀態較佳，而東海則有缺練的情狀，故僅最初數分內積分較爲接近，至十分鐘後，警察已控制大局。故其取勝交劑合理。（文玲）